申報

中華民國貳拾肆年九月伍日星期肆

外埠五大張 本埠另加增刊二張半

今日本外各埠一律隨報附送圖画特刊

今日本報售大洋四分五厘

第二萬二千四百零一號

地址上海漢口路(望平街口)電報掛號六〇七八

上等國貨香烟

白金龍

優美絶倫

送禮請客
最為相宜

先施 永安 新新 麗華 福安 中國國貨公司
及各烟紙店均有出售
上海總發行所 地址愛多亞路鄭家木橋
電話八一三七八

中國南洋兄弟烟草公司出品

上海法學編譯社

出版法學書籍

社址上海河南路第三二五號　本社書籍可由全國郵局代購

法界必備實用書籍

法規

- ○新舊并刊 袖珍六法全書　甲種精裝一冊定價二元　甲種半精裝一冊定價一元二角　乙種精裝一冊定價一元六角　乙種半精裝一冊定價八角
- ○現行六法全書　一冊定價二元四角
- ○司法法令大全　精裝二冊定價三元　半精裝二冊定價二元
- ○行政法令大全　精裝二冊定價七元　半精裝二冊定價五元
- ○中華民國憲法草案
- ▲中華民國憲法草案英法意文譯本　定價二角
- ○中華民國民法總則　實價二角
- ○中華民國民法債編　定價二角
- ○中華民國民法物權　定價四角
- ○中華民國民法親屬繼承　定價二角
- ○刑法修正案（附初稿再稿要旨）　一冊定價六角
- ○中華民國新刑法　定價四角
- ○中華民國新民事訴訟法　定價四角
- ○中華民國新刑事訴訟法　定價四角
- ○中華民國刑法　定價四角
- ○中華民國民事訴訟法　定價四角
- ○中華民國刑事訴訟法　定價四角
- ○中華民國公司法　定價二角
- ○中華民國票據法　定價二角
- ○中華民國保險法　定價二角
- ○中華民國海商法　定價二角
- ○中華民國土地法　定價四角
- ●考試法規彙編　定價四角
- ●地方自治法令彙編　定價八角
- ●中國勞働法釋義　定價一元六角
- ●違警罰法釋義　定價四角
- ●戶籍法及人事登記　定價八角
- ●戶籍法書表冊簿程式　一冊定價六角

問答

- ●民法總則問答　定價六角
- ●民法債問答　定價一元
- ●民法物權問答　定價六角
- ●民法親屬繼承問答　定價四角
- ●刑法問答　定價六角
- ●民事訴訟法問答　定價一元四角
- ●刑事訴訟法問答　定價六角
- ●商事法問答　定價八角
- ●公司法問答　定價一元四角
- ●票據法問答　定價一元
- ●保險法問答　定價八角
- ●土地法問答　定價一元
- ●行政法問答　定價八角
- ●國際公法問答　定價六角
- ●國際私法問答　定價六角
- ●政治學問答　定價四角
- ●經濟學問答　定價六角
- ●財政學問答　定價六角
- ●中外歷史問答　定價六角
- ●中外地理問答　定價六角
- ●倫理學問答　定價六角

判解

- ▲大理院判決例全書　甲種定價廿八元 特價十四元　乙種定價二十元 特價十元　丙種定價十二元 特價六元　寄費五角
- ▲大理院解釋例全文　甲種定價廿八元 特價十四元　乙種定價二十元 特價十元　丙種定價十二元 特價六元　寄費五角
- ○最高法院解釋法律文件彙編（共出五集）　每集定價四角
- ○司法院解釋法律文件彙編（已出二十二集）　每集定價四角
- ○司法院最高法院解釋法律文件分類檢查表　一冊定價六角

公文

- ○中華民國十六年至二十年 最高法院判例要旨（袖珍本）　精裝一冊定價二元四角　半精裝一冊定價一元六角
- ○最高法院判例彙編（已出二十五集）　每集定價六角
- ○標點公文程式詳解　定價一元
- ○標點標準公文程式詳解　定價一元
- ○現行公文程式詳解　精裝定價一元六角　半精裝定價一元二角
- ○陸海空軍公文程式　定價一元二角
- ○新式標點軍用公文程式　定價八角
- ○新式標點軍用函牘例解　定價八角
- ○黨國名人書牘　定價一元六角

其他

- ●地方自治之理論與實施　定價一元四角
- ●世界公約中外專約合編　定價二元六角
- ●中國國民黨宣言　定價八角
- ●法律常識　定價五角
- ●民法談話　定價四角
- ●婚姻解決法　定價一元二角
- ○民刑訴訟撰狀方法　定價三元
- ○訴訟程序狀式大全　定價一元二角
- ○訴訟要覽　定價六角
- ●刑事訴訟指南　定價六角
- ○甘末爾貨幣論　李百強譯　定價一元
- ●會計學　戚中望著　定價一元六角
- ●財政學概論　鄒敬芳著　定價八角

週刊

法令週刊

吳經熊 俞承修 主編

（售價）每期實洋五分　國內全年洋二元五角　國外全年洋五元　寄費在內

合訂本　至廿四年六月止　每半年精裝一元七角五分　平裝一元二角五分　寄費每本二角三分

蔡東藩編纂

內政部註冊執有第四九七號至第五〇六號註冊執照

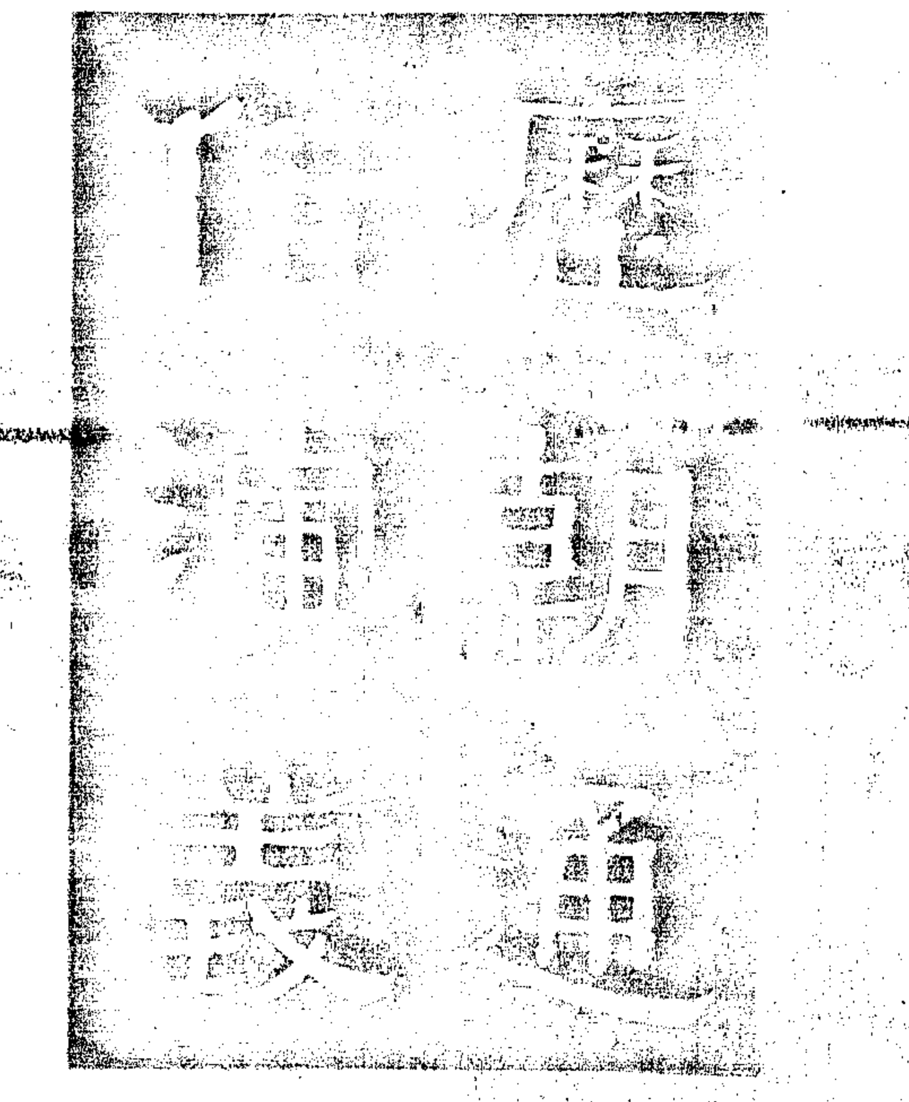

改版印行發行特價

全部凡十一種，約三千八百餘頁，西式裝，分訂四十四冊。單行本，前漢通俗演義，四冊。後漢通俗演義，四冊。兩晉通俗演義，四冊。南北史通俗演義，四冊。唐史通俗演義，四冊。五代史通俗演義，二冊。宋史通俗演義，四冊。元史通俗演義，二冊。明史通俗演義，四冊。清史通俗演義，四冊。民國通俗演義，〔一集〕二冊〔二集〕二冊〔三集〕二冊〔四集〕二冊。版式大小，高市尺五寸七分，寬三寸九分。用上等潔白厚報紙精印。特價如下。

（本書特點）（一）言必有徵，無論任何細微的記載，都有堅確的根據，其不見於正史的，他都注明出處。（二）描繪傳神，他以文學的手腕，隨處寫來，總帶有一種風趣，使讀者很感覺有味，不忍釋手。（三）闡明因果，歷史最大的效用，便是闡明因果，在這一套書中，從秦漢一直到現今，一貫的敘述下來，而處處把因果的關係，都顯示出來，如讀清史的看了明史，便已隱隱伏了滿洲入關的因，再去看民國史，便又了然於清室之不得免於滅亡。以清史爲中心，明史，民國史，都成了羽翼。在一部獨立的史中，也同樣的，有這樣顯明的因果，雖一件小事的紀載，亦復如是。對於增進讀者的識力，此書是很有功效的。（四）袪疑存信，自從疑古史派的樹立，大家對於秦以前的史料，認爲不盡可靠。本書是從秦代敘起，取材盡是可以作信史的。讀者看了這一部演義以後，於史實的眞僞，自然的能銳利的去判辨。

本書特價及郵費表

書名	改版印行定價	改版印行特價	郵費	未改版以前實價
歷朝通俗演義（全部）	四十四元	四元四角	六角九分	十八元
前漢通俗演義	四元	四角	一角五分半	一元五角六分
後漢通俗演義	四元	四角	一角五分半	一元五角六分
兩晉通俗演義	四元	四角	一角五分半	一元五角六分
南北史通俗演義	四元	四角	一角五分半	一元五角六分
唐史通俗演義	四元	四角	一角五分半	一元五角六分
五代史通俗演義	二元	二角	一角三分	一元另八分
宋史通俗演義	四元	四角	一角五分半	一元五角六分
元史通俗演義	二元	二角	一角三分	一元另八分
明史通俗演義	四元	四角	一角五分半	一元五角六分
清史通俗演義	四元	四角	一角五分半	一元五角六分
民國通俗演義 一至四集	八元	八角	二角三分	三元三角六分
民國通俗演義 分集購 一集	二元	二角	一角三分	八角四分
二集	二元	二角	一角三分	八角四分
三集	二元	二角	一角三分	八角四分
四集	二元	二角	一角三分	八角四分

附註：本表特將本書改版以前之實售價，並列表欄，俾得與改版後之特價相比較，價廉若干，即可明瞭。

各大學法學院用書　法學叢書

全部四十種，計五十六冊，定價大洋一百二十元，特價大洋六十六元，寄費六元，書架十元，但不能郵寄。

- （憲法）●法學文選　吳經熊 華懋生 編　二冊定價三元六角
- ●憲法論　張知本著　一冊定價二元二角
- ●比較憲法　丁元普著　一冊定價一元四角
- ●憲法學精義　錢九威譯　一冊定價二元
- ●中國憲法史綱要　潘大逵著　一冊定價一元
- （法學通論）●法學通論　歐陽谿著　二冊定價二元四角
- （民總）●民法總論　徐謙著　二冊定價二元四角
- ●民法總論　歐陽谿著　一冊定價三元
- ●民法概論　李亞儒著　一冊定價六角
- ●民法總則　歐陽谿著　一冊定價一元二角
- ●各國民法條文比較（總則編）　胡長清輯　一冊定價一元六角
- ▲中華民國民法（英文本）　朱實賢著　一冊實價六元
- （債總）●民法債編總論　戴修瓚著　上冊定價一元一角
- ●民法債編通則新論　周新民著　二冊定價二元八角
- ●民法債編通則釋義　洪文瀾著　二冊定價二元
- （債各）●民法債編各論　戴修瓚著　二冊定價三元二角
- ●民法債編分則新論　周新民著　二冊定價二元六角
- ●民法債編分則釋義　季手文著　二冊定價二元二角
- （物權）●民法物權編　鄒朝俊著　一冊定價一元
- ●民法要義物權論　王去非著　一冊定價一元六角
- （親屬法）●民法要義親屬編　郁朝俊著　一冊定價八角
- ●中國民法親屬論　曹傑著　一冊定價二元
- ●民法親屬論　陶希聖著　一冊定價一元二角
- ●民法親屬釋義　黃右昌著　一冊定價一元四角
- ●民法親屬淺釋　宗惟恭著　一冊定價八角
- （繼承法）●民法要義繼承編　郁朝俊著　一冊定價六角
- ●民法繼承論　羅鼎著　一冊定價八角
- ●民法繼承釋義　劉鍾英著　一冊定價一元四角
- ●民法繼承淺釋　宗惟恭著　一冊定價一元二角
- ●現行繼承法談話　黃景柏著　一冊定價六角
- （刑法）●刑法學總論　郭衛著　一冊定價一元八角
- ●刑法學各論　郭衛著　一冊定價一元八角
- ●刑法概論　郭衛著　一冊定價八角
- ●刑法過失論　鄭宇中譯　一冊定價一元六角
- ●刑法總則釋義　郭衛著　二冊定價三元
- ●刑法分則釋義　郭衛著　二冊定價三元
- ●日刑法改正案評論　胡長清譯　一冊定價一元二角
- （商事法）●商事法概論　王效文著　一冊定價一元八角
- ●商事法泛論　王孝通著　一冊定價六角
- ●商標法論　金忠圻著　一冊定價一元二角
- （公司法）●公司法論　王效文著　一冊定價一元八角
- ●公司法釋義　翁敬棠著　一冊定價一元四角
- （票據法）●票據法論　王效文著　一冊定價一元六角
- （海商法）●海商法論　王效文著　一冊定價一元六角
- （保險法）●保險法論　王孝通著　一冊定價一元四角
- ●保險法釋義　王效文著　一冊定價一元
- （土地法）●土地法論　王效文著　二冊定價二元八角
- （勞工法）●勞工法論　李劍華著　一冊定價一元四角
- （民事訴訟法）●新民事訴訟法通義　施霖著　二冊定價二元六角
- ●民事訴訟法論　康煥棟著　二冊定價三元二角
- ●民事訴訟法釋義　陳允 郭衛著　二冊定價三元二角
- （刑事訴訟法）●刑事訴訟法論　康煥棟 俞鍾駱著　一冊定價一元六角
- ●刑事訴訟法釋義　戴修瓚著　二冊定價一元八角
- （證據法）●民事證據論　張知本譯　二冊定價三元
- ●犯罪搜查法　徐蘇中譯　二冊定價三元
- （強制執行法）●強制執行法講義　曹傑著　一冊定價一元二角
- （破產法）●破產法論　張知本著　二冊定價二元八角
- ●破產法概論　王去非著　一冊定價一元
- （訴訟實習）●民事訴訟實習　丁元普著　一冊定價一元六角
- ●刑事訴訟實習　丁元普著　一冊定價一元
- ○民刑事裁判大全　一冊定價三元
- ●律師辦事手續程式彙述　精裝定價三元　半精裝定價二元
- ●法院辦事手續程式彙述　精裝定價四元五角　半精裝定價三元
- （法律哲學）●法律哲學研究　吳經熊著　一冊定價一元二角
- ●法律哲學現狀　費青譯　一冊定價一元
- ●法律哲學要論　張與公譯　一冊定價八角
- ●法律學概論　徐蘇中譯　一冊定價一元六角
- ●社會法律學　張知本著　一冊定價一元
- （法理學）●法理學大綱　歐陽谿譯　一冊定價一元
- （法制史）●中國法制史　丁元普著　一冊定價一元四角
- （法律思想史）●法律思想史　丁元普著　一冊定價一元
- （法院組織法）●法院組織法論　林廷琛著　一冊定價一元
- （行政法）●行政法總論　趙琛著　一冊定價一元六角
- ●行政法各論　趙琛著　一冊定價一元八角
- （國際公法）●國際公法論　汪馥炎著　二冊定價三元六角
- ●國際航空公法　徐砥平譯　一冊定價二元
- （國際私法）●國際私法總論　陳顧遠著　二冊定價三元
- ●國際私法本論　陳顧遠著　二冊定價四元
- ●拿破崙法典以來私法的普通變遷　徐砥平譯　一冊定價一元
- （刑事政策）●刑事政策學　郭衛著　一冊定價一元八角
- （犯罪學）●犯罪社會學　李劍華著　一冊定價一元二角
- ●犯罪學　李劍華著　一冊定價一元
- ●犯罪心理學　吳景鴻譯　一冊定價二元四角
- （指紋學）●中華指紋學　劉紫苑著　一冊定價三元
- （監獄學）●監獄學　趙琛著　一冊定價一元八角
- （政治學）●政治學概論　鄒敬芳著　一冊定價一元
- ●政治學原理　鄒敬芳著　一冊定價一元六角
- （經濟學）●經濟學概論　鄒敬芳著　一冊定價八角
- ●經濟學原論　鄒敬芳著　一冊定價一元四角
- （公文程式）●公文程式詳論　周定枚編　一冊定價一元六角

折扣號符：〔●〕六折　〔○〕五折　〔▲〕特價及實價（外埠函購寄費加一）

上海河南路三馬路北首 會文堂新記書局總發行

●分局● 北平琉璃廠　漢口交通路　長沙南陽街　廣州永漢北路

●特約發行● 南京南洋書局　濟南教育圖書社　南昌掃葉山房

吳經熊博士編輯

本年九月 新編訂本

中華民國六法理由判解彙編

凡例

一　本彙編以現行六法及司法法令爲主體。凡經　國民政府，或司法院，或司法行政部，公布施行及修正而在本年九月以前者，此次編訂，概行輯錄。

二　本彙編所輯各法，皆屬現行有效。例如下列諸種，悉採新法。

刑法　民國二十四年一月一日公布同年七月一日施行

刑事訴訟法　民國二十四年一月一日公布同年七月一日施行

民事訴訟法　民國二十四年二月一日公布同年七月一日施行

法院組織法　民國二十一年十月二十八日公布二十四年七月一日施行　同年七月二十二日修正第三十三條第三十七條第三十八條條文公布施行

破產法　民國二十四年七月十七日公布，已定同年十月一日施行

三　但現行刑法規定，除保安處分應絕對從新外，其他兼採從輕主義，故將舊刑法，舊刑律條文，一併附入，俾可應用。而刑事訴訟法，民事訴訟法，二種，因新法施行未久，亦附舊法條文於新法之後，以供參考。

四　從前北京政府所頒布之司法法令，經　國民政府命令暫准援用，現尙繼續有效者，亦爲編入。

五　已經廢止失效之司法法令，概不編入。但該法令有參考之價值者，亦擇要採錄之。而於目錄上加印「〇」符號，以資分別。

六　本彙編除六法理由及單行法規二百六十餘種，一併輯錄外，[illegible]

七　本彙編所輯判例，解釋，函電，咨，令，取材如次。

大理院判例要旨匯覽正集。（係前大理院自編。）

大理院判例要旨匯覽續集。（係前大理院自編。）

大理院公報（十二年以後）所刊布之裁判。

大理院解釋例統字第一號至第二千另十二號。

最高法院判例要旨匯覽。（係最高法院自編。）有此△符號者，皆輯自此書。

司法院公報所刊布之裁判。

司法院解釋，自院字第一號至最近第一千三百餘號止。

最高法院解釋，採自國民政府公報，以下各種公報。

司法院最高法院之函電，咨，令。

八　凡判例，解釋，函電，咨，令，均加「判」「解」「電」「咨」「令」等字，以醒眉目，而資識別。並於其下，注明年份號數，以便查閱。[illegible]

九　[illegible]

十　本彙編分類，計分六厚冊。

（一）凡民法總則編，債編，物權編，親屬編，繼承編，及其特別法令屬之。

（二）凡民商法及關係法令之各種屬之。

（三）凡刑法，刑法特別法，及與刑法有關係之各種法令屬之。

（四）凡民事訴訟法，及其他有關係之各種法令屬之。

（五）凡刑事訴訟法，及其他有關係之各種法令與法院組織法等屬之。

（六）雜法　凡上述各種外之一切法令屬之。

十一　本彙編附有下列各種檢查表，以利檢閱。

六法　依照新法條文編製檢查表

六法　依照舊法條文編製檢查表

刑法　依照新法條文對照編製表一

刑法　依照舊法條文對照編製表二

刑事訴訟法　依照新法條文對照編製表一

刑事訴訟法　依照舊法條文對照編製表二

民事訴訟法　依照新法條文對照編製表一

民事訴訟法　依照舊法條文對照編製表二

最高法院解釋例檢查表　依照新法條文編製

最高法院判例檢查表　依照舊法條文編製

司法院解釋例檢查表　依照新法條文編製

司法院判例檢查表　依照舊法條文編製

十二　本彙編分類當力求明晰，校訂務期精詳。惟時間匆促，遺漏之處或仍難免。如蒙　宏達　指正。

中華民國二十四年九月　編者識

預約日期

（截止期）本埠二十四年十月底　外埠二十四年十一月十五日

（出書期）本埠二十四年十一月一日　外埠二十四年十一月十六日

預約價目

定價大洋貳拾元　預約祇收洋拾元

函購每部寄費一元　另備書架每架大洋八角不能郵寄

發售預約

每部精裝六厚冊　印有　樣本備索　外埠須附回件郵費一分

上海河南路三馬路北首 會文堂新記書局發行

分局　北平琉璃廠　漢口交通路　長沙南陽街　廣州永漢北路

●●特約發行所●●　南京南洋書局　濟南教育圖書社　南昌掃葉山房

商務印書館 本日初版新書

心理與教育測量（大學叢書）精裝本 五元五角
王書林著 本書分四卷，共三十五章，卷一共五章，首敍述各種測驗之歷史，種類及功用。卷二，十七章，專述各種測驗之要素，條件，數量，樣本，編造方法及應用時的問題。卷三，兩章，探求理論上之問題，如智力之理論，定義生長及遺傳等問題。卷四，十一章，略述測驗之結果，包括智力與教育，天才，低能，職業，民族，盲者，啞者，罪犯，兵士，性別，貧窮等之關係，純粹依據於各種測驗報告之結果。

海商法（新時代法學叢書）四角
王孝通編 本書除略述海商法之意義，沿革及法系外，並根據我國公佈之海商法，分總則，船舶，海員，運送契約，船舶碰撞，救助及撈救，共同海損，海上保險等章，逐一加以簡潔之說明，扼要而無遺漏，堪供一般人士閱讀之用。

印花稅法規彙編 六分

648

今日本報要目

國內 孔祥熙奏汾等抵濟察勘災 中政會通過中央公務員助賑辦法 港粵廣東銀行停業
國外 日本林陸相辭職由川島繼任 國聯行政院開會討論意阿案 美孚公司放棄阿國探油權
上海 水災義振會推定各省查放專員 黃紹雄飛川

第一張…要電 國際電
第二張…要電 本市新聞
第三張…國際電 教育消息
第四張 本市新聞 商業新聞 春秋
第五張 自由談 國貨週刊
本埠增刊 第一張…小品文字 第二張…電影消息

孔祥熙奏汾等 由徐抵濟察勘災
向災民慰問並訓話 視察趙莊以南水勢 當晚離濟今可返京

【徐州】孔祥熙爲視察魯南蘇北水況、今晨七時偕經委會秘書長秦汾·監委嚴莊·及津浦路委員長陳銘閣等、並魯韓代表唐襄魯黨委李文齋、專車由京抵徐、邵漢元偕各界領袖及防黃委員、到站迎孔、接見各界後、即偕邵赴中央銀行徐分行休息、諮詢防黃及被災狀況甚詳、十時原車北上、邵漢元隨行、魯韓在兗迎候、孔定抵兗後、即轉往濟甯視察、明晚返京、開經委會商討防黃一切問題（四日專電）

【濟南】今下午二時、孔祥熙·秦汾·鄭肇經·邵漢元·李文齋·唐襄等、專車到兗、車站盛大歡迎、孔等下車到進德會休息、五時到濟甯、下車入站慰災民席並問災民水災情形、並問以前開口否、災民答六十年前會開過、旋對災民訓話、大意奇災甚重、中央各要人極關心、惟忙不能一一來、派余代表、韓主席救濟災民、衣食住均甚好、將來水落回家時、自己平常要注意防河、西諺天助自助者、即不要等人助之意、長江水災、四年二次、六十年一次、說不可慮、今見大家甚難過、以後要自救不要怨政府、要與政府合作、服從命令、注意衛生、韓主席有兵打匪、不能打微生蟲、旋由站赴運河邊、災民數籲堵口救災、遂乘舟往南視察至趙莊以南、下舟察看、四面皆水、七時回站返兗州、孔告記者、山東災重、出乎意外、韓主席能在困難中領導救出災民、足證中國政治有進步、惟治黃辦法不澈底、開口年年難免、中央水利機關前不統一、以後由經委會負責、與各省府合作、在短期內必對水利有永好辦法、因水災非僅地方災害、於整個國家政治經濟、社會人民安危、均有重大關係、但不僅政府的事、人民亦要與政府合作、以前黃河決口、河工總督處死刑、（四日專電）

銅北水勢仍漲
車道口搶堵堅固 邳縣城被水包圍 微湖西堤未出險

【徐州】銅北水勢仍漲、車道口幸已搶堵堅固、水勢暫不致南犯、惟西套武屯河口沖決、王公璵正督同民夫趕築外套堤圍水以止泛濫、東段不老河下游南堤決後、水流入邳境、邳縣在截堵中（四日電）

【清江浦】微水漲三公分、分三六·八一七公尺、防汛處據邳縣縣長秦傑人電報、該縣除縣城外、餘皆漫水、不啻陸沉、又沭境六塘東岸錢集舊常被淹、今已將西圩門堵塞、以防萬一、（四日專電）

【清江浦】今日調查鹽運六塘三河、河水皆有強烈霉味、詢係魯人在邳挖壩決堤所致、又鹽六水皆暴漲、裏運頭二三閘以上水亦平槽、沿河農人搶收秋禾、即此種種、已足證明黃水大溜距入裏運時期不遠、（四日專電）

【徐州】沛電、前晚東風大作、水浪沖擊大堤、胡寨謝窪等處堤身均告緊急、紀莊決口、當經沛縣長楊國鎮偕專署駐沛科長廣克裕、督同民夫搶護、未致出險、刻下形勢仍緊張、沛防黃會已總動員出發、並在徐購蔴袋五千、星夜搶堵防守、（四日專電）

【徐州】連日東南風大作、水浪甚猛、沖擊微湖西堤、紀莊決口、當經官民搶堵、幸未出險、現在形勢仍緊張、（四日中央社電）

蘇省水災會昨開會

【鎮江】省水災會四日開會、沈百先武尚峯報告勘災經過、議決、㈠函銅山專員調查災況、擬救濟辦法送核、㈡函請水災義振會紅十字會撥振品振欵救濟、被災各報募捐、㈢縣分會規程省府核議、並登縣先成立分會、㈣請全經會速施黃河堵口、（四日專電）

孔祥榕電告 董莊搶護平穩
決口處決開引河

【南京】黃河水利委員會工賑組主任孔祥榕四日電京、謂董莊王垣工程、已搶護平穩、惟朱口水位流量增高、形勢危險、已派視察員朱長安等、率同民夫、前往搶護、（四日專電）

【濟南】今堵口會議決董莊決口處開引河、長六公里半、寬百公尺、預籌須百萬元、並掘開黃花寺民埝放水入正河、又朱口決修護堤埝、並拋護江蘇壩、今李儀祉到濟、仍主掘鄄城民埝放水入河套、由黃花寺歸正河、但套內數縣民衆、堅決反對、羣情激昂、今已推代表往謁孔祥熙請願、（四日專電）

中政會通過 中央公務員助賑辦法
月俸在五十五元以上者扣捐半個月 五十四元以下者另定辦法酌量捐助

【南京】中政會四日晨舉行第四七三次會議、到葉楚傖·汪兆銘·居正·戴傳賢·朱培德·邵元冲·張羣·周啟剛·石瑛·王正廷·李宗黃·白雲梯·褚民誼·洪陸東等卅餘人、汪兆銘主席、茲探悉決議要案如下、㈠通過中央公務員捐俸助賑辦法、㈡任命陳紹寬爲海軍上將、敘第一級、㈢第十六屆國際聯合會代表顧維鈞、因事不及出席大會、改派胡世澤爲出席代表、㈣追認國府特任王樹常爲軍事參議院副院長、㈤追認國府免去王樹常平津衛戍司令職務、並任命宋哲元爲平津衛戍司令、㈥追認國府任命綏省府委員秦德純兼該省府主席仍兼民政廳長、附中央公務員捐俸助賑辦法、一·中央公務員月支薪俸在五十五元以上者、概照本年度九月分薪額捐半個月、在五十四元以下者、由主管機關規定辦法、酌量捐助、二·收捐辦法、由財政部核發各機關經費支付命令時、照捐額分九十兩月（京外機關分十十一兩月）扣發之、其經費在收入內坐支者、由主管機關分九十兩月（京外機關分十十一兩月）負責扣繳、三·黨務工作人員及一切國營事業·教育行政·學術文化·警察各機關·國立中等以上學校人員、概行照捐、四·軍事機關人員之捐助辦法、由軍事委員會商定之、（四日中央社電）

江河治本經費
確數尚難估計

【南京】中央治理江河全部計劃、現交經委會起草施行辦法、查江湖兩項工費、專家估計、當逾五萬萬元、擬增加附稅、政府年撥的欵、（四日專電）

【南京】行政院通過之江河水患標本兼治案、四日晨中政會已提出報告、該案技術之全部設計與經費之精密預算、將交由經委會負責擬定、其經費籌措、當仍由財部負責、孔案對江河治標經費估計共需千二百五十萬、除由中央將本年鐵道郵電海關郵務停止進級加薪之欵移充補助五百萬之外、在鄂堤欵內設法籌百五十萬、餘六百萬由鄂湘贛皖共出三百萬、魯豫蘇甯綏陜各省共出三百萬、至江河治本經費、孔案既未列入、在技術設計及經費預算未確定前、暫無從估計、惟將來施工時、或將採用工賑及徵工辦法、（四日中央社電）

錢江 南岸發生險象

【杭州】錢江潮汛已屆、陸岸九十九十四八十四等號水壩、發生險象、浙水利局現已派工搶修、（四日中央社電）

新運總會 發起捐薪助賑

【南昌】新運總會主任熊式輝、發起捐薪助振、暫以一個月爲限、又本省各界發起於四五兩日演京劇救災、票價悉數充振、（四日中央社電）

經委今開常會

【南京】全經會以救濟水災及設置合作委會等問題、急待解決、定五日下午三時召開常會、已由秘書處通知蔣汪孫宋孔各常委查照、除蔣不能來京出席外、餘均可望參加、如孔及秦汾五日下午三時前不能返京、即將延期、（四日中央社電）

韓復榘 電京請撥賑欵

【南京】魯主席韓復榘再電京、魯西災情嚴重、災民數百萬、雖放急賑、甚盼安插、但財力有限、非中央撥發鉅欵、無法救濟、現各地土匪、乘機思逞、尤非速賑難民、無法彌未來之隱患等語、政院即交財部迅速核辦、（四日專電）

鄂代表 請賑畢昨返漢

【漢口】艾毓英等前赴京滬爲鄂請賑、結果異常圓滿、四日下午五時乘輪返漢、艾談、財交鐵三部人員、擬停止加薪進級一年、移作賑欵、滬方募集之欵、鄂獨得其三分之一、今後繼續募集、仍照前案分配、對京滬同鄉熱心贊助、至爲感佩云、（四日中央社電）

監院呈請褒獎 武漢救災人員

【南京】監察院前呈國府及中政會、請褒獎搶救張公武惠兩堤出力人員乘蓬·金巨堂·范景華·張植安楊適生等、除已由該會議決函 國府飭經委會查核辦理外、其他在事出力及失職人員、亦由該會查明呈核、國府頃令經委會遵辦具報、（四日中央社電）

江漢局負責 修復江漢幹堤

【漢口】水災總會四日議決修復江漢幹堤、統由江漢局負責辦理、無庸會訂辦法、民堤由該會籌修、四日電各縣速報潰堤情形、（四日專電）

鄂救災 準備金會成立

【漢口】鄂救災準備金保管會、四日正式成立、準備金四十萬元、同時由省府撥足、（四日專電）

何成濬 出發鄂西視察

【漢口】何成濬處理綏署要公後、四日乘飛機赴鄂西視察、當午安抵宜昌、（四日專電）

【漢口】何成濬臨行談、此次再赴鄂西係視察各部隊軍風紀、並繼續察勘各縣災情、何日返漢未定、（四日專電）

敬請採用 正中書局教科書
初中 高中 師範 簡師 簡鄉師

開明書店 半月新書 特價半月
子愷漫畫 **人間相** 豐子愷作 每冊六角
子愷先生近來新作的漫畫稿很多，共集成了三個集子。他把自己認爲最滿意的一集，交給我們出版，就是這冊「人間相」。書用連史紙印，線裝，非常古雅，愛好豐先生漫畫的，請速購取。
九月一日至十五日 特價七折發售（圖書館憑券照六折計算）

堆棧招堆…粗細貨物
本公司堆棧，面臨蘇州河最東段，自建碼頭，起卸貨物，極爲便利，客商惠顧堆貨，竭誠歡迎！
上海 通易信託公司倉庫部啓 蘇州路四六五號

中學國文科的補充教本
夏丏尊 葉聖陶著 **文心**（讀寫的故事）一冊 七角
這是一部用小說體裁述說國文知識的書，與機械地述說讀寫方法的不同。出版後，備受熱烈的讚許。
夏丏尊 劉薰宇著 **文章作法** 一冊 五角五分
本書爲著者多年教授作文方法之講稿，幾經修訂，始行付刊出版以來，各中學多采作教本，價值可見。
黃潔如著 **文法與作文** 一冊 六角五分
本書特長在治文法與作文於一爐，使學者雙方並進，頭頭是道，例解之詳明闡發之周備誠得未曾有。
陳望道著 **修辭學發凡** 一冊 一元二角
本書特點：（一）論域廣大（二）說述精到（三）見解新穎（四）組織簡明確是一部特創的修辭學教本。
開明書店 上海 南京 北平 廣州 漢口 長沙
C390

申報年鑑補編出版特價展期
民國二十四年申報年鑑之補編，現已出版。凡預約及以前購備諸君，除訂明郵寄者（如十天後未收到，可說明定單戶名號碼及通訊處，來函查詢）外，自取諸君，請即日起憑證向總發行處或各原購處取書。（總發行處）上海漢口路申報館特種發行部（各大書店均有代售）
本書不特爲中小學校教授公民史地必備之參考書。即大學教授及大學生，手此一編，用處亦多。現在學期開始，正值特價展期，機會難得，購請從速。
本年鑑精裝一冊定價三元（補編不另取費）特價兩元六角，本月十四日期滿。

中華書局 今日新書
近代湘賢手札 龍伯堅收藏 一冊 一元
本冊爲攸縣龍伯堅先生所藏，皆同光之際，湘省名賢致其祖芝生侍郎及其父黃溪廉訪者。其中名宦如譚鍾麟，譚繼洵，學者如王先謙，皮錫瑞，譚嗣同，革命先烈如唐才常，楊守仁，黃興（等），皆於歷史上有相當之地位。譚組庵先生於每一手札之後，皆有一跋，詳記當時之遺聞軼事，爲他人所不經道者，足備史乘之闕，不僅可供茶餘酒後之談資而已。近由龍氏檢付本局影印，以供同好。用連史紙精印。
(24·95·)

宇宙風 半月刊 林語堂·陶亢德主辦
創刊號九月十六日出版 要目明日預告
文字通俗清新 筆調親切幽默 內容貼切人生 插圖富饒興趣 有莊諧並陳的議論 有夾敍夾議的記述 並設姑妄言之小大由之 可喜語解愁錄等欄
零售每冊一角 預定全年大洋二元 論語人間世定戶優待九折 國內及日本郵費免收 香港澳門加九角六分 國外加二元四角 同業批發外埠百份以內七五折 百份以上七折 郵費照加 一律現批
上海愚園路愚谷邨二十號 宇宙風社發行 電話 二二五七九

上海市教育局備案
世界書局英文函授學校招生
業餘、課外、居家研究英文之最好機會，隨時可以報名
報名 上海世界書局及各省世界書局分局
章程 就近向世界書局索取或向本校索取
學費（預繳）初級十二元 中級十六元
教法 講義由專家編著 改卷詳盡問答迅速
校址 上海大連灣路一二三〇號

萬病自療 **醫藥顧問大全**
全書二百餘萬言 內外科共十六冊
編者陸清潔君。爲名醫陸士諤先生哲嗣。本書內容各科全備。爲最合實用之要籍。
無方不經實驗＝無藥不收成效
人人常備本書＝萬病均可自療
本書每述一病。俱分病源病狀診斷療法調查五項，雖不知醫者。一翻本書。便能明瞭。
全十六冊 價洋十元 預約四元（十月底出書 寄費四角六分）
◀預約九月底截止▶
印有樣本 承索即贈
世界書局
(388)24.8.22.

高中教本 **教育心理學** 潘菽 吳紹熙 編 即日出版
本書遵照教育部新頒師範學校課程標準並參照教育心理學最新的趨勢編成。優點有六：（一）適合課程標準。（二）材料新穎。例如個別訓導方法教師心理及教學心理等，係根據教育心理學最新的發展寫成。（三）立論不偏不倚。提出各派學說，加以公正批評。（四）實驗均註明出處。（五）條理清晰（六）圖表新穎豐富。故本書作爲高中師範科教本，最爲適宜。
北新書局

北新書局 初中教本
北新水彩畫 倪貽德 八角
本書與前二書體例略同，亦爲二十幅。每幅前亦有詳細說明，分爲畫題，畫意，畫法三項。教授學習，均極方便。內容有書，揚帆，魚，書與橙，街屋，花，樂器，葉，市街俯瞰，靜物，初夏，少女之顏，鮮花，船塢，橙，水邊情趣，書與器皿，桌上靜物，男子肖像等。價廉物美。

初中教本
北新鉛筆畫 倪貽德 四角
本書凡二十圖。每圖前有詳細說明，分爲畫題，畫意，畫法，注意四項。教授學習，均極方便，靜物極多，風景與人物亦復不少。適合初中學生程度。編者係著名畫家，所繪堪爲範本，即購置自習，亦極適宜，圖畫用銅板紙印，說明用乳黃色道林紙印，極爲美觀，定價亦極低廉。
北新書局

開學用品 大特價

即日起十五日止

中西文具

品名	單位	價
湖南羊毫大楷	每枝	一角四分
湖南羊毫小楷	每枝	一角二分
加料小絲穎	每枝	九分
雙料烏龍水	每枝	一角六分
如意圖畫雞狼毫	每枝	三角八分
雙地球本牌鉛筆	每打	二角五分
單地球本牌鉛筆	每打	三角
4223 六角桿鉛筆	每打	三角五分
489 彩桿皮頭鉛筆	每打	四角二分
650 蛙牌青蓮鉛筆	每打	五角八分
PRB 蛙牌紅藍鉛筆	每打	四角八分
01479 精細拷貝各色鉛筆	每打	三角
六色短桿鉛筆	每盒	二角
12色長桿鉛筆	每盒	四角八分
128 德國白木鉛筆	每打	二角五分
1087 德國美精黑桿活動旋筆	每枝	五角
28 德國美精粗桿活動旋筆	每枝	三角
德國五彩筆桿	每枝	五分
國貨賽珍筆桿	每枝	八分
虎牌G鋼筆尖	每打	六分
虎牌G金筆尖	每打	九分
52大手形筆尖	每打	七分
大什錦筆尖	每盒	四角
上等松烟墨	每碇	八分
北平優等墨汁	每瓶	二角四分
金城松煙墨汁	每瓶	一角
玻璃瓶墨汁	每瓶	一角
787 馬生藍黑墨水	每瓶	一角
正方一號白銅墨盒	每只	五角五分
二號元形白銅墨盒	每只	三角八分
倍利名橡皮	每盒	六角八分
橡皮筆套	每打	四角
彩玉筆刀	每打	一元八角
雙眼鋼精筆刀	每只	二角四分
手槍形筆刀	每只	二角六分
18頁高等練習簿	每打	三角二分
56頁二號綢面簿	每本	一角二分
七十二頁高等硬面簿	每本	二角四分
大藍格富士紙	每包	四角四分
小藍格富士紙	每包	二角二分
彩面寒暑表	每只	三角五分
風雨寒暑表	每只	四角五分
大賽珍吸水器	每只	四角
大金色木製吸水器	每只	三角五分

美術用品

品名	單位	價
十二色城牌錫管顏料	每盒	二角五分
六色利色錫管顏料	每盒	一角四分
各色馬利廣告畫顏料	每瓶	二角二分
各色油畫顏料	每瓶	二角
本牌高等木炭條	每盒	一角
金城炭精粉	每瓶	五分
490 倍利名十二色粉畫粉筆	每盒	一角六分
517 倍利名繪圖黑墨水	每瓶	七角五分
大桃形調色板	每塊	七角
1611 四件紙盒繪圖儀器	每副	五角五分
C31 九件繪圖儀器	每副	九角
1672 十件繪圖儀器	每副	一元
1601 五件繪圖儀器	每副	八角
3寸明角三角板	每副	九分
4寸明角三角板	每副	一角五分
卅公分銅邊市尺	每枝	一角
十寸銅邊市尺	每枝	一角二分
甲放大尺	每枝	四角八分
鉛畫簿	每本	六分
真象牌繪圖紙	每張	一角

音樂用具

品名	單位	價
紫銅童子軍號	每對	三元二角
大黃銅步號	每對	二元六角
12寸童子軍銅鼓	每對	六元八角
大電木指揮叫	每只	二角四分
大白銅指揮叫	每只	一角五分

運動用品

品名	單位	價
五號牛皮足球	每只	一元[illegible]半
六號牛皮足球	每只	一元[illegible]半
七號SS高藍球	每只	二元六角
八號SS高藍球	每只	二元八角
五號高排球	每只	二元[illegible]半
本牌白色乒乓球	每打	二角四分
本牌彩色乒乓球	每打	二角五分
大號白橡皮球	每打	九角
中號白橡皮球	每打	六角
小號白橡皮球	每打	四角
白木乒乓器	每副	四角五分
紅木乒乓器	每副	六角
五夾乒乓板	每副	一角四分

上海世界書局發行

(410)24.9.2.

錦文堂書局經售

外埠函購 寄費加一

影·印·西·書

減輕讀書負擔 ·特價發售· 提倡文化教育

一年一度 薄利競賣

◁ 英文類 ▷	Price
Baldwin:—A Braham Lincoln	$ .80
Kittredge-Farley:—Concise English Grammar	$ .80
Kittredge-Farley:—Advanced English Grammar	$ .80
Saitos:—Practical English Grammar	$ 4.00
Tanner:—Correct English (First course)	$ .90
Tanner:—Correct English (Second course)	$ 1.10
Tanner:—Composition and Rhetoric	$ 1.00
Washington:—Up From Slavery	$ 1.00

◁ 數學類 ▷	Price
Dickson: College Algebra	$ .90
Fine: College Algebra	$ .70
Hall and Knight: Algebra for College and School	$ 1.50
Hall and Knight: Elementary Algebra with Answers	$ 1.00
Hall and Knight: Higher Algebra	$ .90
Hall and Knight: Key to Higher Algebra	$ 1.20
Hawkes: Advanced Algebra	$ .80
Hawkes: Higher Algebra	$ .80
Schultze and Breckenridge: Elementary and Intermediate Algebra, with Answers	$ 1.80
Wentworth: Elementary Algebra	$ 1.40
Love: Analytic Geometry	$ 1.20
Schultze-Sevenoak-Schuyler: Solid Geometry	$ .25
Schultze-Sevenoak-Schuyler: Plane Geometry	$ .40
Schultz-Sevenoak-Schuyler: Plane and Solid Geometry	$ .90
Smith and Gale: Elements of Analytic Geometry	$ .90
Smith, Gale and Neelley: New Analytic Geometry	$ .80
Wentworth: Analytic Geometry	$ 1.60
Granville: Plane Trigonometry and Tables	$ .75
Hall and Knight: Elementary Trigonometry	$ 1.30
Hall and Knight: Key to Elementary Trigonometry	$ .90
Rothrock: Plane and Spherical Trigonometry	$ 1.00
Wentworth and Smith: Plane Trigonometry and Tables	$ .90
Fine: Calculus	$ 2.00
Granvile, Smith and Longley: Elements of the Differential and Intergral Calculus	$ 1.40
Osborne: Differential and Integral Calculus	$ 1.20

◁ 化學類 ▷	Price
Black-Conant:—Practical Chemistry	$ .90
Brinkley:—General Chemistry	$ 2.10
Bruce:—High School Chemistry	$ 2.40
Chapin:—Second Year College Chemistry	$ 2.40
Deming:—General Chemistry	$ 1.80
Deming, Anderson:—Ex, in General Chemistry	$ 1.50
Holmes:—General Chemistry	$ 2.20
McPherson - Henderson - Fowler:—Chemistry for To-day	$ 1.80
McPherson-An Elementary Study of Chemistry	$ 2.00
McPherson-First course in Chemistry	$ .95
Smith's:—College Chemistry	$ 1.80
Smith's:—Intermediate Chemistry	$ 1.80
Norris:—Principles of Organic Chemistry	$ 3.50
Norris:—Ex. Organic Chemistry	$ 1.60
Noyes:—Qualitative Chemical	$ 1.60

◁ 物理學 ▷	Price
Black-Davis:—New Practical Physics	$ 1.00
Crew:—General Physics	$ 2.00
Duff:—Physics (7th Ed.)	$ 2.20
Duncen-Starling:—A text Book of Physics	$ 4.00
Kimball:—College Physics	$ 1.60
Millikan Gal-Pyle:—Practical Physics	$ 1.25
Millikan Gale Davis:—Exercise in La, Physics	$ 1.50
Millikan-Gale-Edwards:—A First Courses in Physics for College	$ 4.00

◁ 商科與歷史 ▷	Price
Ely:—Outlines of Economis	$ 1.80
Ely-Wicher:—Elementary Principles of Economics	$ 1.30
Fairchild - Furniss - Buck:—Elementary Economics 2 Vols.	$ 5.50
Baker:—20th Century Bookkeeping Accounting	$ 2.00
Klein:—Bookkeeping & Accounting	$ 1.30
Klein:—Elements of Accounting	$ 1.30
Hayes-Moon:—Modern History	$ 2.00
Hayes-Moon-Wayland:—World History	$ 4.00
Renouf:—Outlines of General History	$1 .30

◁ 應用藝術 ▷	Price
Arendt:—Storage Batteries	$ 4.20
Agg:—Construction of Rords and Pavements	$ 3.20
Hool:—Reinforced Concrete Construction Vol. I.	$ 2.50
Hool-Johnson:—Handbook Building Construction Vol. I & II	$15.00
Reitell-Van Sickle:—Cost Finding for Engineers	$ 4.20
Keown-Fairest:—Mechanies	$ 2.00
Fureneaure-Russell:—Public Water-Supplies	$ 6.80

學校及同業 團體購買 上海四馬路三九七號 特別優待 多量再有折扣

潘仁希律師代表錦文堂書局爲經售影印西書著作權啓事

茲據上開當事人聲稱本局現所經售之各種影印西書均爲各大中學校時下最普通採用之各種科學教材及參考書其印刷裝訂均與原版書完全相同但售價低廉僅及原書版價値之三分之一誠爲嘉惠學術界之一大救星惟查著作權法規定外國人有供中國人應用之著作物時亦得呈請註冊而取得著作權茲本局以見聞有限未悉右列經售各書中有無業經核准註冊之書爲此委請代表登報公告如右列各書中有業已註冊享有著作權者即希來函聲明本局當停止發售以尊著作權而免糾紛等語前來據此合代啓事如上

事務所西門路仁吉里大成法律團電話八四四另九號

科學儀器館

中西樂器今日特價 加送贈品

營業時間 上午八時半起 下午七時止

品名	價
C調廿孔 眞善美口琴	每只二元四角
C調廿一孔 我你他口琴	每只二元七角
C調廿三孔 口琴	每只二元九角
No.0 梵啞令	每只十二元九角
No.7 梵啞令	每只十九元
No.1 曼特令	每只十五元
No.4 曼特令	十九元二角半
4931 樂譜架	每只三元四角
1455 梵啞令盒	每只廿三元
1467 梵啞令盒	每只卅三元
8048 口琴	每只三元
2423	每只二元
7206	每只九角九

其他A·D·E·F·G 低音中音最低音 高半音 各調口琴

中國絲竹·樂器 零件·全部完備

新到大批「眞善美」「我你他」口琴一律空前便宜

新式風琴··特價五四折·· 備有價目錄 函索即奉

上海四馬路石路東

勞動季報

◆第六期出版◆

本期要目

- 兩個半殖民地民族之掙扎 …… 諶小岑
- 殷代奴隸社會研究之批判 …… 翦伯贊
- 傳說中夏代之家族制奴隸經濟 …… 吳澤
- 美國社會安全法 …… 潘金斯女士
- 各國處理勞資爭議立法比較觀 …… 張企泰
- 日本軍需膨脹下的勞動工資 …… 平野義太郎
- 十五年來英國生活費用之變遷 …… 記者
- 蘇聯勞動節口號摘錄 …… 記者
- 西歐碼頭海員工人之反戰 …… 記者
- 重振旗鼓之德國自由工會 …… 記者
- 法國工人反對減薪勞動 …… 記者
- 評馬寅初之中國經濟對策 …… 諶小岑
- 淄川魯大煤礦淹水慘劇 …… 濟南通訊
- 機器發音對於工作效能的影響

正中書局發行 總批發處 本局雜誌推廣所 ◀南京河北路▶

社會半月刊

第一卷 第十八期

上海市社會局編印

現已出版 各大書坊均已出售

要目

社會評壇

- 立志爲好國民
- 反省

蔣希益 陸東野 徐大放

- 賑濟災民
- 棠硬案打死使
- 中國近代科學概觀
- 上海市工商業之鳥瞰
- 芥氣侵入建築物的消辦法
- 上海之機製磚瓦業

統計資料

- 上海市金融統計（廿四年六月）
- 上海市存銀統計（廿四年六月）
- 上海市銀行業票據交換統計（廿四年六月）
- 上海市紗花統計（廿四年六月）
- 上海市絲價指數（廿四年六月）
- 上海市捲煙生產統計（廿四年六月）
- 上海市工人生活費指數（廿四年六月）
- 上海市社會病態統計（廿四年四月）
- 上海市火災統計（廿四年四月）

最新出版

分類公文程式大全

▼凡備列種公文程式書而感不合用者請改購本書當能滿意請指定購大華書局新出版分類公文程式大全以免誤購他書

洋裝本特價七角 平裝本特價五角六分

五大特色

一、根據國民政府頒布公文程式條例分類編成全部新式標點
二、每一格式後附有關於案件上寫作上使用上等等活用方法
三、材料注重有共通性者務使讀者可隨時檢得所需要之材料
四、材料注重有永久性者使讀者不致因時代變遷而消失效用
五、材料注重低級機關者使讀者於運用上恰合其地位

上海及各省 世界書局發行

上海公平路卅四號 大華書局出版

(書20)——24.8.26

大華書局新書

本局總發行所在上海公平路三十四號 外埠郵購不加寄費函到立即寄奉

國學·文學

書名	著者	定價	折扣
國學概論	馬瀛編	一册定價二元	實價
孟子要略	錢穆著	一册定價四角	八折
老子辨	錢穆著	一册定價五角	八折
老子道德經解題及讀法	錢基博著	一册定價二角	八折
駢文通義	錢基博著	一册定價二角	八折
唐詩韻釋	畢志騰編	一册定價七角	八折
清人題畫詩選	黃頌堯編	一册定價五角	八折
兒童文學概論	呂伯攸編	一册定價六角	八折

國文·應用文

書名	著者	定價	折扣
實驗高中國文	沈維鈞等	六册第一册八角	八折
實驗初中國文讀本	汪懋祖 沈榮齡編校	前三册各五角 後三册各六角	八折
實驗初中國文指導書	汪懋祖 沈榮齡編校	六册每册四角	八折
初中國文教科書	顏友松編	第一册八角 二三四册各九角	八折
初中國文略讀	顏友松編	1 七角 2 九角 3 一元二角 4 一元二角	八折
國語與國文	杜天縻編	二册每册八角	八折
初中應用文教本	胡懷琛編	一册定價四角	八折

公民·論理學

書名	著者	定價	折扣
新標準初中公民	曾翔編	五册每册四角	八折
新生活文選	胡懷琛編	三册每册三角	八折
論理學概論	宋子俊編	一册定價五角	八折

教育

書名	著者	定價	折扣
教育概論	趙廷爲著	一册定價八角	八折
今日的教育	方與嚴著	一册定價七角	八折
幼稚教育	孫銘勳著	一册定價六角	八折
比較教育	陳作樑編	一册定價五角	八折
西洋教育史	蔣品蘭編	一册定價五角	八折
日本教育概觀	朱浩文編	一册定價四角	八折
現代教育思潮	蔣品蘭編	一册定價五角	八折
師範生實習指導	張粒民編	一册定價八角	八折
教學做合一概論	白桃著	一册定價五角	八折
初等教育研究集	劉百川等	一册定價四角	八折
小學教師箴言	劉百川著	一册定價[illegible]	八折
小學推廣教育	邱治新著	一册定價三角	八折
生產教育	朱浩文編	一册定價四角	八折

教育心理

書名	著者	定價	折扣
教育心理學	吳繼平著	一册定價六角	八折
教育心理學綱要	趙道一編	一册定價五角	八折
兒童心理學	余文偉著	一册定價四角	八折

測驗·統計

書名	著者	定價	折扣
教育測驗	湯鴻翥編	一册定價六角	八折
教育統計學	湯鴻翥編	一册定價六角	八折

教育行政

書名	著者	定價	折扣
小學行政	曹錫雛編	一册定價七角	八折
地方教育行政	潘吟閣編	一册定價六角	八折

鄉村教育

書名	著者	定價	折扣
鄉村教育	方與嚴著	一册定價五角 精訂本定價六角	八折
鄉村教育新路線	張一渠著	一册定價六角	八折
鄉土教育綱要	蔡衡溪編	一册定價四角	八折

民衆教育

書名	著者	定價	折扣
民衆教育	商致中編	一册定價六角	八折
農村民衆教育	劉希仙編	一册定價七角	八折

生活教育

書名	著者	定價	折扣
小先生普及教育	盛震叔著	一册定價三角	八折
紅廟的小先生	張一渠著	一册定價三角	八折
夫妻工學團	秋平 曼瑛合著	一册定價五角	八折
人海求生記	密野著	一册定價七角	八折

教學法

書名	著者	定價	折扣
小學各科教學法	傅彬然編	一册定價六角	八折
小學國語教學法	顧子言編	一册定價六角	八折
高小國語教學法	曹風南編	一册定價六角	八折
小學算術教學法	張匡編	一册定價六角	八折
小學自然教學法	祝孫如編	一册定價六角	八折
小學說話教學法	陸景歐編	一册定價四角	八折
小學公民訓練實施法	曹風南編	一册定價四角	八折
小學公民訓練週實施綱要	曹風南編	一册定價六角	八折

農業·農村

書名	著者	定價	折扣
初中農業（勞作教本）	楊國濟編	二册上册六角	八折
農業概論	楊國藩編	二册上册六角	八折
農業經營	楊國藩編	一册定價四角	八折
農村合作	王懿民著	一册定價一元	八折
農村建設實施紀	方悴農著	一册一元五角	八折

學生常識

書名	著者	定價	折扣
學生常識寶典	戴介民編	一册一元二角	七折
中學生問題十講	沈介人編	一册定價四角	七折

作文法

書名	著者	定價	折扣
小學作文課本	唐文粹編	一册定價三角	七折
教科自修兩用 學生作文法	唐文粹編	一册定價三角	七折
作文概論	胡懷琛編	一册定價三角	七折
記敘文作法範例	胡懷琛編	一册定價二角	七折
抒情文作法範例	胡懷琛編	一册定價三角	七折
說明文作法範例	胡懷琛編	一册定價三角	七折
議論文作法範例	胡懷琛編	一册定價三角	七折
小品文作法範例	胡懷琛編	一册定價三角	七折

國語

書名	著者	定價	折扣
注音符號教科書	陸衣言編	一册定價二角	七折
小學國語說話課本	馬國英編	四册每册八分	七折
學生國語話	陸仲賢編	一册定價二角	七折
交際國語話	陸衣言編	一册定價二角	七折
兵士國語話	陸仲賢編	二册每册八分	七折

兒童讀物

書名	著者	定價	折扣
全國兒童國語文選	沈伯經編	一二三各二角 四五六各三角	七折
給小孩子的信	江素臨編	一册二角五分	七折
給小學生的信	高雲池編	一册定價三角	七折

故事童話

書名	著者	定價	折扣
中國文藝故事	徐征吉編	二册每册二角	七折
世界名人故事	楊鏡邦譯	二册各三角半	七折
泰西五十軼事	楊時英譯	二册各三角半	七折
泰西三十軼事	楊時英譯	二册每册四角	七折
蘇俄童話	康白珊譯	二册每册三角	七折

尺牘

書名	著者	定價	折扣
語文對照 兒童尺牘	盛正編 豐子愷繪	二册每册三角	七折
小學生寫信指導	陳和祥編	一册定價三角	七折
新兒童寫信指導	陳和祥編	一册定價二角	七折
現代學生尺牘	陶聖閣編	一册定價六角	七折
學生實用尺牘	錢維漢編	一册定價三角	七折
初中學生尺牘	徐蓮軒編	一册定價六角	七折
高小學生尺牘	徐蓮軒編	一册定價五角	七折
給新青年的信	楊默石編	一册定價五角	七折
現代女子尺牘	陶聖閣編	一册定價四角	七折
給新女性的信	白雲英編	一册定價五角	七折
現代分類尺牘大全	張守白編	一册定價二元	七折

公文·電報

書名	著者	定價	折扣
現代分類公文程式大全	陳德謙編	一册洋裝一元 平裝八角	七折
現代公文作法	胡嘉生編	一册定價五角	七折
橫式大字電報書	朱翠如編	一册定價二角	七折

醫藥·衛生

書名	著者	定價	折扣
兒童疾病問答	章詩賓編	一册定價四角	七折
呼吸器病問答	石錫祜編	一册定價三角	七折
神經衰弱問答	姚星叔編	一册定價二角	七折
白喉猩紅熱腦膜炎問答	莊畏仲編	一册定價三角	七折
霍亂傷寒痢病問答	莊畏仲編	一册定價三角	七折
傳染病問答	郭人驥編	一册定價三角	七折
性病問答	姚昶緒編	一册定價三角	七折
救急法問答	莊畏編	一册定價四角	七折
看護問答	莊畏編	一册定價三角	七折
西藥問答	章詩賓編	一册定價四角	七折
健康術問答	莊畏仲編	一册定價四角	七折
四季衛生問答	莊畏仲編	一册定價四角	七折

格言·小說·雜著

書名	著者	定價	折扣
中外名人格言彙編 不惑集	湯厚生編	一册定價八角	八折
語文對照 歷代短篇小說	曹鶴雛編	三册每册二角	七折
中國民族性之檢討	沈介人譯	一册定價四角	七折

本局出版物之特點: 內容充實 形式大方 售價低廉

總經售處: 上海及各省 世界書局

各分銷處: 各省各縣 各大書局

備索書目: 詳細書目 承索即寄

上海市教育局登記 私立商務印書館函授學校 英文科新二次評獎揭曉通告

第一級（第一名）林斌 獎金三十元（第二名）孫學洲 獎金二十元（第二名）卞瑛函 獎金十五元 常州千秋坊一百十一號

第二級（第一名）鄭民寵 獎金五十元（第二名）丁仲濱 獎金三十元（第三名）任竹齋 獎金二十元

第三級（第一名）許世鈞 獎金五十元（第二名）張濟仁 獎金三十元（第三名）張廣韜 獎金二十元

第四級（第一名）鮑懸衡 獎金五十元（第二名）金成來 獎金三十元（第三名）高際鵬 獎金二十元

上開各得獎人應依據簡章第四十九條及第五十條之規定，在六個月之內，（即二十五年二月底以前）繕具收據，連同修業或畢業證書，向本校領取，逾期作廢。除專函通知各得獎人，並將評獎卷連同紀念品分別掛號寄還外，合再登報通告，即希公鑒！

商務印書館函授學校謹啓

本校現設 國文科 英文科 隨時可以入學 簡章函索即寄

校址 上海□□路八二九至八三一號

報名處 上海及各地商務印書館

教育部立案 上海美術專科學校暨附設成美藝術師範 錄取新生揭曉

[illegible]

浦東中學補考錄取新生揭曉

（高三上）范欽若 吳伯元 朱鍚芳 ……

[illegible]

私立 婦女補習 量才學校 招生

科目 初級普通科 高級家事科 高級職業科 鋼琴專修科 圖畫專修科 打字速成科

程度 自初學至高中

選課 學員按個人需要得就本校所有課程選若干課

時間 晨班上午八時至十時半 午班下午一時至五時半

校址 靜安寺路斜橋弄七十五號 電話三三二一七

常務校董 潘序倫 李組紳 李大超

校長 李公樸

詳章備索

教育部備案 教育局立案 私立 女子 智仁勇中學 招生

（報名）即日起隨帶證明文件若有前校成績優良者得免一部份或全部（小學免交）

（插班）中小學各級尚有餘額

（校址）上海西摩路口威海衛路八七〇號公共汽車一路九路直達章程函索或面索即寄

（附註）現已開學報名從速

本校已於九月二日開學，九月六日正式上課，高級各級尚有少數餘額

君毅中學 校長室緊要通告

本校本學期學生人數……各方函寄報名與直接來校報名者尚未參加入學考試者須參加九月六日考試，九月九日上課。舊生與已錄取新生須在九日前來校繳費註冊，否則額滿後即行截止，特此注意。

教育部備案 教育局立案 培明女子中學 開學通告 續招新生

本校定於九月六日開學九日上課。凡新舊各生務希按時來校上課。普通科各級暨初中各級均有餘額，凡高初中二三年級有相當程度者如成績優良均得免試入學，具合於免費條例得免去全部或一部份之學費。即日起報名。校址，公共租界新閘路二百十號。函索詳章須附郵票五分。校長金月章

中央黨部特准設立 黃花岡中學 招男女生

（班次）高初中一年級新生及各級插班生（報名）即日起（考試）隨到隨考（校址）上海閘北香山路二六九號（辦學方針）造就學生與技能並重之青年，挽回國難，光大民族，為育材楷模（特殊課程）中國革命史，革命先烈史略，三民主義研究，革命精神史觀。（簡章）函索附郵一分（校長）顏德基

教育部立案 司法院特許 教育局立案 教育部備案 持志學院附中 補考新生

本校為應遠道學生之請定於九月十一，十二兩天補考一次

（大學部）國學，法律，政治，經濟，各系一年級新生及轉學生。

（中學部）初中各級，高中普通科及商科各級。

（報名）即日起致試前一日止

（附註）凡有高小或初中畢業者可予免試插入相當年級

辦事處（二）寧波路四十號 上海銀行四樓何律師事務所

上海市教育局 上海市商會 合設 高級商業補習學校 特設 銀行 會計 統計 專修科 錄取新生揭曉

[illegible]

建華電政專門學校 奉令改稱 建華電信工程傳習所 續招男女生

（一）本校業於九月一日開學並定於六日正式上課舊生及已錄取之新生務希從速到校辦理入學註冊手續特此通告（二）本校初高中各級尚有餘額有志來校者可報名投考遠道學生郵匯報名隨到隨考（校址）上海閘北公興路底止勤路（簡章）函索附郵二分

董事長 葉楚傖 校長 吳葆蒦

教育部備案 教育局立案 建國中學 通告 招生

日夜部

本校培植文商各科人材教育嚴密先後畢業者在各界服務成績優越校長親自督教務使各科各級尚有餘額凡欲投考中學或大學者兼充分之補習，尤以英文者亦能於最短期內有所造就而謀生之目的故各界對於本校成績頗表讚許

新生遞補

校址上海老北門……

董事長 ……

大陸英文學校

立案 慈航高級職業 產學校 開學 招生 緊要啓事

本校定八月廿六日開學，九月二日起上課，凡新舊學生務速到校辦理手續以重學業。再本校各級尚有餘額，特定九月五日舉行入學考試（優待）凡有志求學而感財力不足者可請求減免費用（校址）上海赫德路昌平路口 電話三三一七號

董事長 褚民誼 校長 王學權

稅務專門學校 第二分校 招生

（一）名額 外勤訓練六十名（二）資格 年齡二十歲至二十七歲國立或教育部立案大學畢業或專科學校畢業體格強壯者（三）報名及考試地點 報名自九月十二日至二十日考試九月廿五日初試九月二十九日三十日十月一日複試地點在上海

本校北平津海關駐平辦事處漢口江漢關廣州粵海關同日舉行（四）待遇 一年畢業後派在各海關外班服務 其餘詳載招生簡章函索應附郵票二分

校址 上海腦脫路一二五〇號

市教育局立案 濱海中學 中外語文社 合辦 外國語及職業學校

（一）科別 英法德日意俄拉丁文並設文學科打字科簿記科

（二）教授 由專家及著名大學教授主講

（三）程度 分初級中級高級新設大學班

（四）報名 即日起在卡德路六十一號及膠州路濱海中學

（五）開學 九月十日

浙江省立杭州師範 小學教育 函授班 招生

（科目）兒童文學，教育法令，小學教育，心理衛生，教育測驗及統計，小學行政，小學訓育，各科成績考查及記分法，小學教師修業期限兩學期（畢業）修業期滿成績及格者由本校給予畢業證書，現任或曾任小學教師或有志研究小學教育者（修業期限）兩學期（畢業）修業期滿成績及格者由本省教育廳備案驗印發給畢業證書（報名）於十月十五日以前填寫姓名服務學校地址寄杭州市南山路本校通訊地址有獎勵章程函索附郵一分（附郵票一分）向本校講義雜費洋共二元

教育部備案 市教育局立案 正風中學 添建校舍 續招新生 啓事

本校茲添建新校舍原有校址本學期起改為高中部，凡欲投考本校者但請先期來校報名，日期本月十日止。各級新生招考投各……

市教育局立案 上海 女子 中學 通告 招生

本校已於九月一日起上課凡新舊各生務須即日到校以重學業（學額）初高中各級尚有餘額，凡有成績優良家境清寒者得減免學費。凡在本校商中職業科畢業者代為介紹職業（校址）斜橋製造局路 附告 本校附設上海女子……（優待）……

董事長 林康侯 校長 吳志騫

教育部備案 教育局立案 惠靈中學 開學通告 續招新生

本校定於九月一日開學，五日上課。高中部普通科商科及初中部各級尚有餘額，新生隨到隨考，須憑轉學證書或畢業證書，並繳四寸半身照片兩張及證明文件至本校報名，得免試入學。舊生均須按期到校註冊。如期趕到即由本校轉入……（一）山南站或北站乘滬杭火車至新龍華站下車向西行（二）山南市至滬閔長途汽車至漕蒲匯站下車……本校設有補助清寒學生之獎學金……

大夏中學附設 幼稚師範科招生

招收大光小學暨幼稚園同時招生

上海市教育局立案 教育部備案 立達學園招考 男女 生

年級（第一年級第一學期新生）性別（本科專收女生）入學資格（初級中學畢業或有同等學力者）報名（自即日起至九月七日止）試期（九月八日）試驗科目（一、國文 二、數學 三、本國史 四、口試及體格檢查）校址（上海梵王渡中山路）

上海江蘇職業中學 續招男女生

級別 初中一二三年級及高中普通科一年級 新生 均招插班生（日期）九月八日 簡章函索附郵二分 詳章程須附郵票二分

科別	初中部 高級商科 銀行及文科
考期	九月五日上午九時
免試	凡持有證明書者准予免試入學
校址	上海勞勃生路一〇六號紗廠日華旁
免費	本校為救濟貧苦青年求學計各級設有半費生八名全費生二名
索章	附郵二分

教育部立案 上海市教育局立案 中國中學 遷入新校舍 續招男女生 啓事

本校本學期學生驟增致原有校舍不敷應用，茲已覓得西愛咸斯路三八六號（拉都路西）大廈一幢為新校舍，辦公處、禮堂、教室、宿舍、餘間，總計可容學生八百餘人，位在原校址西首數十步，直接靜安寺……校舍寬暢環境幽雅，為遊息之良所。現已遷入，高初中各級尚有餘額，有志來學者可即日攜帶證明文件赴新校舍報名投考，隨到隨考，額滿為止。凡原校證明文件經本校審查合格者得免試。電話七五〇八〇。

董事長 褚民誼 校長 周慎修

社會經濟組 交通大學研究所 交通組 招考 繪算員 計算員 共六名

待遇 繪算員月薪五十元，計算員月薪三十元，供給住宿，工作成績優異者照章升級。

（一）具有保證書 錄取辦法 於具有錄取資格之應試人中錄用測驗成績最優者六人錄用後一個月為試用時期如工作合格即為正式錄用如不合格即行辭退（二）每日上午九時至十二時到徐家滙交通大學容閎堂三樓三〇七號繳驗畢業證書或工作證書並具最近二寸照片兩張領取考證（三）測驗日期九月十一日上午九時（四）測驗科目（一）速算（二）繪圖（三）製表（四）抄寫（五）英文（六）常識（二）身體健康（一）報名手續及日期 九月二日至七日 交通大學研究所啓

市教育局立案 國華中學暨小學部 招 男女 生

（高初中部）招……（報名）即日起上午九時至下午四時（中學部女生半費）（報名手續）高初中部呈繳半身相片二張及……（章程）函索即寄（校址）戈登路勞勃生路口……電車直達校門

董事長 林康侯 校長 蕭□

復旦大學 招生

大學部（班級）各院系一年級男女新生及各級插班生（報名）九月二日至四日每日上午九時起至下午四時止（地點）在江灣本校註冊處（考試）九月六日七日兩天地點……

附屬中學（班級）高初中一年級男女新生及高中普通科商科各級插班生（報名）即日起至九月五日止每日上午九時起至下午四時止在徐家滙附屬中學（考期）九……

高級中學 即前大學預科（班級）高中一年級男女新生及各級插班生（報名）九月二日至四日每日上午九時起在……江灣本校（入學須知）附郵二分函索即寄

市教育局立案 大中中學 續招 男女 生

（年級）初高中普通科一年級上學期新生（報名）即日起（考試）隨到隨考（校址）虹口昆山路（章程）函索章程及簡章須附郵票二分

董事長 吳經熊 校長 吳瑞年

梁士詒先生獎助學術委員會錄取第二年補助生名單通告

茲經錄取國立北洋工學院礦科學生劉瑞麟，武漢大學史學系學生陳瑞麒，同濟大學醫科學生李升屏，王鈞儒，胡熙，田庚錫，陳玉琰，陳澤雲二名，經濟系學生……各一百元，均為本年秋季補助費計每名一百五十元，北洋工學院武漢大學各名……以上各生於秋季開學時入校上課並將應繳本年秋季補助費計同濟大學……除函知原考各學校通知各生外，特此通告。

東方英文專修學校 招收日夜學 男女 生

本校分預科正科，兩級不分省界不限年齡宿舍俱備另備有打字機多種，供學者練習，本校聘請最經濟之代價於最短期間內獲達其能達此目的簡章函索報名從速以免額滿見遺

教育部備案 教育局立案 新民中學校招生

（年級）初中及高中普通科商科一年級新生二三年級插班生（一）報名）即日起（章程）函索詳章附郵二分（考試）考期定九月七日持有證明文件經審查合格者得免試入學（校址）本校在江灣北面外占地二十餘畝，校舍寬敞，環境清幽。來校者自北火車站搭江灣公共汽車即達。

上海市商會 商業夜校招生

普通科	（一）年級共計十班時間分前後兩組上課前組自下午六時四十五分起至八時十五分止後組自下午八時三十分起至十時止（二）程度畢業時相當於高級中學（三）學額一千四百名（四）學費自第一班至第五班前組每學期十元後組每學期九元自第六班至第十班前組每學期十二元後組每學期十一元
選修科	除專修科各課目得以自由選修外另開（一）國文班（二）日文班（三）簿記班每學期收費七元半（凡普通科學生兼修以上各課之一者減費兩元）（四）英文打字班每期三月收費十四元（五）通問班為便利職務羈身不能按期到校開設詳見章程
附註	本校鑒於商業之不景氣商人對服務方面除應有學業上之智識外非具有自治的能力勤奮的精神謙和的禮貌不足以資應付故本校自本學期起對上列三點嚴格注意積極訓練學生恪守秩序與紀律以養成自治的能力嚴格考查學生成績制止曠課以養成勤奮的精神聘請各界名人演講處世接物之道陶冶學生之品性以養成謙和的禮貌俾德智體三育俱臻美備造就商界有為青年冀副各界殷殷之期望焉

報名日期與地址：即日起每日上午九時至下午九時 報名時須隨帶半身二寸照片一張 地址天后宮橋北上海市商會

考試日期與地址：考試日期自九月五日起至七日止每日下午七時至九時

校址：天后宮橋北上海市商會內 章程印有詳細函索附郵二分面取均可

校長 王延松 副校長 嚴諤聲 全啟

中華會計學校 函授 招生

科目 簿記學 會計學 高級會計 銀行簿記 官廳會計 審計學 成本會計 會計報告分析 會計制度設計 等各科

費用 自五元起至二十元止依各科之教材及服務多寡而定每科學費包括講義在內並有分期繳款辦法

教授 本校教授及講義編輯由國內著名學者及大學教授六人會計師七人分別擔任簡明透徹

本校為紀念二十周年紀念擴充學額繼續招收中學部小學部舊生各可從速報名凡有志來學者務從速報名投考，校址上海戈登路二七五號 附品課藝 用人紙……

教育部備案 教育局立案 上海市北中學小學 續招新生

本校創辦十年，學生……招收新舊生擴充……校址北四川路永興里 另有小學部在……

校長 沈立人

中學部主席校董 張壽鏞 小學部校長 康乃爾

上海市教育局立案 光實中學暨小學 招 男女 生

原名光華實驗中學

班次 高初中及小學各級新生插班生

報名日期 即日起 考期 九月八日

校址 戈登路康腦脫路口公共汽車下車即至 簡章函索附郵二分

校主 董壽鏞 校長 朱有瓛 優良者免試

新寰職業學校暨小學 開學 招生 通告

本校職業中部於九月一日開學，四日上課。各科各級尚有餘額，定九月十一日繼續招考一次即日起報名。校址上海新重慶路新寰路口（電話三六一八二）小學部亦於九月一日開學，如願來學者得免試編入相當年級，定九月十日截止。

私立中華書局函授學校招收學員

上海市教育局登記

課本澈底重編　批改非常認眞
程度深淺適合　各級均有獎金

國文科

	初級	中級	高級
一次繳	九元	十二元	十五元
分期繳	五元	七元	九元
五個月後續繳	五元	六元	七元

英文科

	初級	中級	高級
一次繳	十二元	十六元	二十元
分期繳	七元	九元	十二元
五個月後續繳	六元	八元	十元

校址　上海靜安寺路一四八六號
報名　上海四馬路中華書局及各省分局
章程備索　（乙314）

中國公學開學通告

本大學定於九月十日開學十一日起繳費註冊仰各生准時到校爲要特此通告

校長吳鐵城　副校長陳濟成　董事長于右任

光華大學暨附中招男女生

大學部（招生年級）文理商學院各系一年級新生及二三年級插班生（報名日期）九月二日至八日（考試日期）九月九，十兩日（考試地點）上海大西路本校（附告）函索招生簡章附郵二分

中學部（招生年級）高中一二年級上下學期高初中各級插班生（報名）九月四日至八日（考期）九月九，十兩日（揭曉）九月十三日本校（地點）上海大西路本校（附告）函索簡章附郵二分

立案　人和高級職業助產學校招考新生　插班生

（資格）縣立省立或立案初中畢業或有相當程度者（考期）九月十日上午九時（試驗）公民國文英文算術體格檢查插班生須有初中文憑及同等學校轉學證書（報名）即日起隨繳報名費二元半身相片兩張隨帶文憑證件呈驗章程函索附郵票五分（校址）上海金神父路東首莫利愛路三十六號　校長張湘紋

人和醫院啟事

院長張湘紋醫師前因參加六學術團體年會赴桂現已回申由即日起照常應診門診上午十時至十二時出診下午二時以後院址莫利愛利路三十六號電話七三八六八號

教育局立案　教育部備案　上海幼稚師範學校招生

本校續招新生高中程度之二年制本科師範及四年制簡易師範有餘額報名日期自即日起至九月九日止所有新舊各生統希於九月十日以前入學否則當將備取生遞補

待遇：畢業後得介紹教職
校址：上海膠州路西首檳榔路口
校長陳鶴琴

上海幼稚師範叢書出版

蔡元培　陳濟成　題序
潘公展　陶百川　楊道宏　許若芳　陳鶴琴　鄭洪年　陳伯吹　鄭青騎　編輯

本叢書編者積十年經驗精心編撰而成茲聞世已出版者計：陳濟成　幼稚教育論文集　兒童教育　幼稚園教學法　兒童文學研究　幼稚指導方案　兒童勞作教材　實習指導　兒童遊戲教材　[illegible]

發行：上海幼稚師範叢書社
經售：上海棋盤街大東書局　上海四馬路　[illegible]

教育局立案　教育部備案　上海日華中學續招初一一班　男女新生

本校業經開學，上課各級亦均額滿，茲應遠道學生之請求，續招初中一年級新生一班，有志來學者，務即携同證件來校報名，特此通告

主席校董吳經熊　校長李浩培

教育部備案　教育局立案　光夏中學暨光夏小學開學並續招新生通告

本校中學部定九月一日開學五日上課高初中各級尚有餘額如願來學者可隨到隨考　[illegible]　校址　[illegible]

江蘇省警察訓練所第二次招生

（班次）警官班及警官補習班（資格）凡高中畢業或同等程度學校畢業年齡在十八歲以上二十五歲以下者得投考警官班　[illegible]（報名日期）自即日起至九月六日止（考試日期）[illegible]（附告）考試科目及考試手續詳載簡章　[illegible]

市教育局立案　國光中學暨小學招男女生

高中部　初中部　小學部

（班次）高中普通科　高中商科　高中機械科　初中部　小學部
（考期）隨到隨考
有證明文件者得請求免試

校址　高中部　愛文義路六五三號　電話三五五四四三
初中部　小學部　愛國路　[illegible]　電話二一〇六〇五四八號

夜校　簡章備索

上海市教育局立案　上海晨報社合設高級商業補習學校招男女生

授課每晚六至十時
學費每半年三元起

教育部立案　正風文學院續招新生

院址閘北交通路（中山路西首）　報名即日起簡章函索附郵二分

基本科　國文　英文　法文　德文　日文　俄文　數學等科
專修科，會計統計專修科，職業科　簿記　會計　信託　廣告　新聞　商業及交易所等科
附錄　函索簡章附郵八分
校址　北市北福建路口文監師路飛虹小學內　南市小西門蓬萊路西成小學內
考期九月十二日　同時招生　報名每日午後六時至九時半
普通特設銀行　[illegible]

章氏國學講習會徵求會員

本會籌備業已就緒，定於九月十六日開講，凡入會者即有日志可照章十日報止寄簡章函索即寄　會址蘇州錦帆路五十號

發起人　吳承仕　汪東　黃侃　曾道　朱希祖　景耀月　錢玄同　葛豫夫　周作人　葉承明　張嘯桐　[illegible]

贊助人　[illegible]

再制言半月刊太炎先生主編以闡揚國學爲宗旨定於九月十六日出版每期價一角五分全年三元即日起至出版前發售預約八折計算定購者逕函蘇州　[illegible]

國立北洋工學院工科研究所招考中山獎學金研究生

學金每年五百元　[illegible]

九州書局啟事

敬啟者本局現收併東方書局及東方文學社所有該局社全部業務均由本局繼續辦理並設發行所於上海福州路三三〇號現已正式開業尚希邦人君子進而教之爲盼

九州書局謹啟

蘇州文學山房新出舊書目錄

外埠函索請附郵票三分
地址　蘇州護龍街七〇七號
電話　蘇七四一（長途掛號）

中國書業聯合市場正式開幕預告

本市場自組織成立以來，力謀全國出版物之集合，以期低價推銷　[illegible]

歡迎全國同業來場參加：新舊圖書雜誌俱可代理推銷力謀脫貨
歡迎新舊顧客蒞臨賞光：各種書籍文具應有盡有任君翻閱選擇
外埠同業批發——批價低廉與出版書店同樣折扣！
外埠讀者函購——印有詳細書目及優待章程備索！
全場男女職員——服務忠誠招待周到——爲新書店別樹典型！

上海四馬路中　世界書局隔壁　中國書業聯合市場謹啟

英文造句法正誤詳解

倪明材編　[illegible]　每本定價一元二角特價八折

英文改錯釋例

王承緒編

英文法與圖解

倪明材編　定價一元五角

知新書局　上海山東路　[illegible]
本埠代售處　生活書店　新啟書局
全國各埠各大書坊均有經售

伊斯蘭叢書之一　穆罕默德言行錄出版

[illegible]

中華教育文化基金董事會　管理中英庚款董事會　送售高中物理實驗儀器通告

[illegible]

北西藏路　開封路北　上海急救時疫醫院八月份捐款誌謝

承院長杜月笙君慨助洋一千元　[illegible]

副院長王曉籟　姚慕蓮　金廷蓀　張嘯林　總務幹事龐京周仝啟

中國紅十字會鳴謝諸大善士八月廿一日起（會費）

梧州分會介紹　揭陽分會介紹　郴縣分會介紹　普寧分會籌備處介紹　亳縣分會介紹　張丹卿醫師介紹　仙遊分會介紹　王崇如介紹　曹縣分會　沈增介紹　鮑康寧介紹　松江分會介紹　陳公岳介紹　昌邑分會介紹　鍾祥分會介紹　德崇上人介紹　老河口分會介紹　范薪蟾介紹　章邱分會介紹　分會介紹　灌雲分會介紹　遂寧分會介紹　張維良洋一百元　安仁分會介紹　周根鏞介紹　薪蟾介紹　衛銳鋒介紹　邛崍分會介紹　（捐款）　（振捐）　（時疫捐）　（贊助捐）　（物品）　（更正）　[illegible]

會址　上海新閘路麥根路西首八〇五號　電話三四三六六　[illegible]

西醫　白濁專家姚佐頓啟事

本醫師研究白濁亦有十餘年之久，對於治療方法根據本醫師經驗與心得或用服藥或用洗射或電療或注射均不痛苦　[illegible]　診所在上海三馬路大舞台後面　[illegible]（電話）九二六七五

本館代收各省水災賑款啟事

本年入夏以來霪雨連綿江淮河海先後泛溢爲禍之慘災區之廣更遠勝於二十年之揚子流域亟待振恤刻不容緩茲接上海籌募各省水災義振會函囑本館自即日起代收各界振款每日自上午九時至下午六時止隨收隨即掣奉收據並於次日登報公告務希各界士女本互助之天職發惻隱之深心當仁急起共襄善舉夫救人者人恒佑之本館謹代災民九頓首以請焉

申報館敬啟

國營招商局船期廣告

江安快輪准於九月五日星期四晚開往漢口沿途各埠均靠本輪電話八二二六〇
江大快輪准於九月八日星期日晚開往漢口沿途各埠均靠
新江天快輪准於九月五日星期四下午五時開往鎮海甯波本輪電話八三三六五
海晏快輪准於九月十一日星期三晚開往溫州
泰順快輪准於九月八日星期日上午八時開往威海衛烟台天津
海亨快輪准於九月六日星期五下午二時開往汕頭香港廣州
海利快輪准於九月八日星期日上午八時開往汕頭香港廣州
遇順快輪准於九月五日星期四下午二時開往溫州
海瑚快輪准於九月六日星期五中午開往廈門港粵北海海口海防

船期問訊處 上海外灘五號招商總局客票處 電話一一五八三—九轉接十號分機

民生實業公司 確定申渝線班期通告

申渝直航每星期二班又有特開周知遠近旅行諸君既省時出渝嘉聯運陝蜀旅行西一風景節限福行駛穩快旅客次滿

確定班期有船前公開決不延誤預算穩適復極舒暢直到峨嵋更爲名官世界生不此閱到招待周詳駕票請早

（九月份船期列下）

永年輪 九月十日星期二晚（定期班）
民貴輪 九月十七日星期二晚（定期班）
民權輪 九月十九日星期四晚（特航班）
永豐輪 九月廿四日星期二晚（定期班）

直航重慶

各輪特點 ㈠統艙亦供給茶飯 ㈡舖位不另取費 ㈢茶房祇幫助客人不另取費 ㈣備有無線電收音機 ㈤置有圖書 ㈥團體旅行五十人以上派專員隨同領導 ㈦票價公道如蒙賜顧請總臨下列各地接洽

上海寧波路一九〇號 電話九三三二〇
漢口鄱陽街二號 電話二六一六
宜昌懷遠路四號 電話五〇〇
總公司重慶校場市場 電話三四二，三

申渝來回民權約十八日其餘各輪約二十日左右

三北公司

甯興 快輪准於九月五日星期四下午五時開往 鎮海甯波
明興 快輪准於九月六日星期五晚開往 漢口沿途各埠均靠
靖安 快輪准於九月七日星期六開往 福州

意國郵船公司廣告

江西路一百七十號漢密爾登大廈 電話一六八八三至五轉接各部

本公司郵船"CONTE ROSSO"（康鐵羅梭）號定於本月七日（星期六）出滬開往意國途經香港（二天到）新加坡（六天到）孟買（十三天到）蘇彝士（二十天到）埠賽（同日到）而達意國全程祇須廿三天並可購買聯票至英國倫敦以及歐洲各國各埠直接通話有中國譯員服務週到船上裝有無線電話尤爲便利如蒙賜顧極誠歡迎此佈

海甯看潮

本屆海甯秋潮據天文台消息特別高大本局循例於九月十三日至十六日每日開駛杭州至海甯觀潮專車並在海甯塘岸搭蓋看台專供觀潮旅客坐用茲爲避免旅客購票擁擠起見特將專車票提前自九月十日起在本局營業所（杭州迎紫路湖濱）發售恐未週知特此廣告

專車開行時刻表

日期	杭州開往海甯	海甯回杭
九月十三日	八點三十分	十五點正
十四日	八點三十分	十五點三十
十五日	九點正	十六點正
十六日	九點正	十六點三十

頭等專車來回票每張三元四角 普通專車來回票每張二元 看台券每張五角

注意 1.購買專車票者另購看台券一張 2.專車在杭州湖濱營業所門前出發

浙江省公路管理局啓

訃聞 恕訃不週

湖南省教育廳長朱經農先生之尊慈田太夫人於中華民國二十四年八月十八日酉時壽終湘寓奉移長沙魚塘街三十八號設奠治喪茲擇國曆八月二十三日辰時成服九月六日啓攢七日至九日領帖十日辰時發引扶櫬往滬安葬謹此奉聞

朱母田太夫人治喪事務所啓

蘇州婁門外天成油號因冒用濟昌和醒獅牌商標道歉聲明

洪江桐油醒獅牌註冊商標

敝號自知觸犯商標特請同業公會顏宜兩君向濟昌和當事人從寬辦理並自願繳銷印板登報道歉保證以後不再有假冒情事如再有發現願甘重罰乃蒙不予追究特此登報聲明道歉

工部局人力車務委員會啓事

茲據人力車主王道興張寶成杜文奎等稱王道興車主證書第四一七號張寶成車主證書第六二三號杜文奎車主證書第六七〇號業經遺失請予補給等情用特登報週知其中是否另有別情仰於三日內來局報告並將證書繳送本會以憑核辦逾期即予另行補給前所發給之證書永遠作廢此啓

中國美術會第三屆美術展覽會徵品啓事

本會定於十一月一日舉行第三屆美展會除由會員出品外凡國內美術家關於繪畫雕塑書法建築美藝諸作品均歡迎參加應徵出品每人以三件爲限請於九月二十日以前交到南京華僑路一〇一號本會所爲盼徵品細則請向新華藝專索閱

明星影片公司映片賑災啓事

江河泛濫洪水成災靜訊頻傳怒焉心憂値今金風乍起天氣轉涼災黎千萬待賑尤亟敝公司茲就棉力所及定本月四五日自動映片救災由本埠十家戲院選映敝公司影片一天各院票資收入除去院方應得開支所有敝公司應分片資之數完全捐作賑款除已函請上海籌募各省水災義賑會屆時派員蒞院收款外特此登報聲明並列院名片目如后

光華大戲院（九月四日）再生花
東海大戲院（九月四日）女兒經
新中央大戲院（九月四日）麥夫人
西海大戲院（九月四日）脂粉市場
蓬萊大戲院（九月四日）上海廿四小時 時代兒女
卡德大戲院（九月四日）桃花湖
萬國大戲院（九月四日）殘春 香草美人
明星大戲院（九月五日）姊妹花 展覽會
華德大戲院（九月五日）翠山艷史 狂流
山西大戲院（九月五日）黃金穀

上海裘業同業公會爲蘇申老祥泰鄭祥泰皮貨局出賣存貨啓事

逕啓者敝公會自接受同業鄭祥泰老祥泰清理一切人欠欠人債務以來當經將已收到人欠部分一萬一千餘元公存蘇州四千餘元及股東胡愼亭名下三股承認虧蝕洋三萬元共計四萬餘元依照債額先以二成攤還其餘所欠一俟存貨拍賣後再行公攤不足之數再向七股追索並經刊登申新民三報公佈在案今接債權人函催敝公會先將存貨不限價拍賣以資先行攤還諸希注意是荷裘業同業公會啓城內四牌樓曲尺灣東追償云云等因前來理合先行佈告限自登報日起五日以內望七股股東速來和同出賣存貨以清手續否則即將所存之貨不限價拍賣以資先行攤還

中國華東煙公司總辦事處及營業部遷移通告

逕啓者敝公司總辦事處及營業部一向在西華德路第四十八至五十號內辦公茲爲統一管理起見定於九月一日起遷移塘山路保定路口第九百零二號（即本公司製造廠）內照常辦公恐未週知特此登報通告諸希公鑒

電話 經理室五〇〇八三 營業部五〇〇八二 廠務處五〇〇八一

新星西藥行無限公司聘請廣告設計專門人才

本行以營業擴充廣告事務日繁亟欲延聘富有現代廣告學識經驗擅長廣告設計才能人員一位惟須國學精通（兼通英文者尤佳）並具醫藥常識明瞭普通病理不限年齡凡自問合格有意應聘者請備函詳述本人經驗履歷與願望並隨帶過去成績於三日內親至上海漢口路四五七號本行經理室面試如經錄用待遇從豐

諸燮堂牙醫生附設平民齒科院應診公告

院址愛多亞路一七六號三洋涇橋東首 電話一〇四〇九號

有志戒烟者鑒

戒烟方法甚多簡括言之速戒三日斷癮慢者二三十日戒時不無苦痛戒後不有反癮無論多年宿癮或因病上癮者都可負責戒絕

門診下午二時至六時 電話八〇八七八

上海霞飛路一〇六號夏愼初醫師診所

四明銀行 上海 懸賞緝拿逃員洪信甫

敝行員洪信甫年二十八歲浙江慈谿縣人于八月二十八日下午私携行款七千三百元潛逃如能通風報信因而拿獲者酬賞洋五百元如能人贓並獲者敝行並願以所追回之贓款十分之一再作爲酬賞

劉緒樺律師代表吳彭年對於老寶盛記新銀樓聲明退夥啓事

茲據吳彭年君面稱前與張尚榮君等合夥開設老寶盛新記銀樓今因種種事故不能再與合作除業於本年一月十七日分函各合夥人聲明退夥外誠恐外界不明內容致生誤會爲特委請貴律師代爲登報聲明退夥並通知等語前來據此合代啓事如上

事務所 甯波路四十號 電話一九〇五六號

生活書店總店啓事

本店進貨科主任丁君以近來體弱多病亟需療養自動辭職已於本年九月五日起脫離本店職務此後關於本店進貨事務所有丁君以後個人事務概由丁君個人負責特此通告

二十四年九月五日

陳霆銳律師代表上海生活書店爲經售圖書事敬向出版家及讀者緊要聲明

茲據上開當事人來所聲稱敝店爲協助著作人及出版業推銷出版物起見特設專部辦理經售全國各種圖書雜誌爲讀書界與出版界盡溝通之職責歷來對於出版家委託經售之圖書雜誌概須先經審閱認爲內容正當方得允爲推銷乃近來屢有發現新出圖書事前並未徵得敝店同意遽行刊登廣告列名經售甚且散發不正當之書目及推廣品等故意朦騙讀者迹其用意殊深痛惡現爲證明經售責任及避免讀者誤會計以後凡係刊登敝店認許經售之出版物廣告必須以印用「生活書店」活體字模爲準如有未經徵得敝店同意而擅登敝店經售或代售名義者自當依法追訴嚴予根究委託貴律師代表登報聲明等語前來合亟代表聲明如右尚希出版家及讀者垂察爲荷

陳霆銳律師事務所 上海博物院路一三一號 電話一二一七四

洪士豪律師代表汪良儕爲皇家飯店盤買事聲明

據當事人汪良儕君面稱本人於六月間曾因友人之邀合夥盤買皇家飯店所有與西人預訂盤據手續悉由本人代表簽立茲因合夥員中頗意見不合本人已於事先退出解散合夥另由他人與西人改訂盤據嗣後對於該店進行業務所生之任何情事概與本人無涉委請登報聲明等語前來合代表聲明如上

事務所仁記路一一〇號 電話一三八五八

周愼修律師代表朱管秀英駁覆朱峻岐緊要啓事

頃據當事人朱管秀英聲稱閱本月一日報載朱峻岐啓事一則不勝駭異查氏於上月二十二日避滬僅隨身帶有衣服一包衣箱一只箱內祇有由氏給付另用一元何得謂爲逃媳至氏此次提出離婚實爲萬不得已緣氏嫁與朱桂生時桂生家道貧苦在滬充當泥水匠日用時告不敷氏乃進廠工作一切日用開銷均由氏給養後經二人辛苦工作家道日漸寬裕桂生竟不顧初心另娶妾遣逐氏回鄉居住時被拘禁毒打竟視氏爲眼中之釘如斯摧殘因此遂即成疾現在滬上醫病精神物質兩受痛苦委請貴律師代表駁覆等情據此合代登報駁覆如上

事務所大陸商場五三六號

袁仰安律師受任志春海味行常年法律顧問

本律師茲受志春海味行經理林永興君委任爲該行常年法律顧問以後關於該行一切法律事務均由本律師保障之此啓

事務所大陸商場四三四號 電話九四三四四

國民政府軍事委員會辦公廳第二處緊要啓事

本會前發職員證章因沿用日久遺失甚多茲已重製銅質圓形紅邊藍底白字軍事委員會字樣下格註職員號碼等字自九月一日起一律換發所有前發職員證章定於九月十五日作廢特此登報聲明

平綏鐵路管理局通告

本路欠薪兌換券現因積存基金已足敷兌一期其第三期小票特提前於九月一日起仍委託北平中南大陸兩銀行及張家口大同綏遠包頭各中國銀行憑券代兌特此通告

津浦鐵路管理委員會通告

查本路償還購車公債一案業經擬定發行期票辦法呈奉鐵道部核准此項期票計分五十元十元五元三種每號一整張分爲十期每張期票額爲整額十分之一每八個月爲一期自民國廿四年七月一日第一期到期之日起由浦口本會會計處或各站照付除已印就佈告分發各站外凡持有上項公債票者希於九月一日起隨帶原債票到浦口本會會計處驗明換取期票領兌第一期現款嗣後按期照付特此通告（詳細辦法可向浦口本會會計處函索）

蘇浙皖區統稅局通告第十六號

查龍潭中國水泥廠於二十一年開辦水泥統稅時將准免稅存貨水泥分批售與各戶經本局查明追繳存貨稅款各在案茲奉令飭分別發還合行佈告仰各該戶迅即檢同原繳稅款收據來局具領勿自延誤！此告。

計開 新金祥號 愼勤號 金隆號 洽興號 新仁昌號 趙新泰號 陳榮記號 大益號 戴記興號 沈生記號 恒記號 陶桂記號 久記號 太昌號

中華民國二十四年八月三十一日

江蘇省財政廳通告

查本省前奉中央核准發行水利建設公債一次，定於二十四年九月十日下午三時，在鎮江伯先公園舉行第一次抽籤，特此通告。

浙江省建設廳蠶絲統制委員會公告

查本會暫行辦法業經公佈絲繭商人欲在浙省各區開行收繭者須先到本會依法呈請登記日期自公告日起至九月七日下午五時截止

本會地址杭州市長生路三十一號 電話一七〇一 本省本年秋期統制管理

上海市土地局工務局通告第272號

爲再行通告市中心區第一次領地人限期建築辦法事

案查市中心區域領地規則第六條條文，前經二十三年九月七日第二六七次市政會議修正爲「領戶應於領地後一年內開始建築，倘逾期不興工者，得由土地局照原價收回其領地，另行處分」，並規定市中心區第一、二次領地人限期建築辦法，「凡已領有市中心區土地執業證者，按照領地規則第六條之規定，於二十三年十月一日起，以一年爲期，在期內開始建築，倘逾期不興工者，得由土地局照原價收回其領地」，各在案。茲查現距限期已不多，爲特重申前令，仰各該領地人，一體知照，於上開期限內開始建築，以免自誤，特此通告。

中華民國二十四年九月三日 土地局局長 工務局局長

交通部招標建築九江電報局房屋工程廣告10號

本部現擬招標建築九江股家滙兩處電報局辦公房屋凡京滬各大埠營造廠經驗宏富資本殷實願投標者須先至首都鼓樓本部電政司呈驗營業執照（須執有各該地工務局或同等機關所發甲種或其類似者）並填具資格經歷表繳請登記後經本部審查合格者得於九月七日起至九月十日止至本部電政司領取投標細則工程圖樣說明書合同規範標單等件隨繳圖則費現洋十元（投標與否概不退還）並應於投標前繳納投標保證金現洋八百元由本部電政司製給收據（如不得標憑據退還）

隴海鐵路管理局招標承印二十五年隴海日曆廣告

本局茲編就隴海年鑑二千冊如願承印者請自登報日起到上海新閘路八弄安宜坊十八號本路駐滬材料轉運所領取標單及內容樣本並定於九月十六日下午三時在該所當衆開標一切排印方法特此廣告

西京市政建設委員會標賣新市區公有土地通告第五號

查本會新市區土地分爲甲乙丙三等，丙等地每畝底價六百元，乙等地一千二百元，甲等地一千八百元，茲屆第五次標賣，凡有申請投標者，務於九月十二日以前，辦理申請手續，於九月十五日上午十時，在本會開標，詳章及申請書函索即寄，特此通告。本會會址西安

滬北衛生事務所裝置衛生煖氣設備工程招標

茲有滬北衛生事務所及公共浴室應裝衛生煖氣設備工程，須招商投標承辦，凡具有此項工程經驗而願投標者，可自即日起，繳納圖樣費十元，（得標與否概不發還）投標保證金二百元，領取圖則標單等，照章投標，准於九月九日下午二時在本局當衆開標，特此通告。

上海市工務局通告第271號

南京市土地局通告

查本市土地登記原經呈准自治區域劃爲八區分期舉辦現除第一至六區業經先後開辦外其餘第七區及浦口第八區茲定於本年九月一日起開始登記業經本局擬具辦法呈奉市政府核准在案所有第七區及浦口第八區土地權利人務於本年九月一日起至二十四年十二月三十一日止依限來局聲請登記逾期不登記者即照章處罰特此通告

永慶地產股份有限公司股東會通告

本公司定於國曆九月七日下午五時在本公司召集股東大會務請各股東准時蒞臨爲盼自即日起停止股票過戶特此公鑒

元元農場股份有限公司臨時股東會通告

現因緊急事件發生有取決於股東大會之必要特定於廿四年九月十九日下午二時在上海大西路第四八五號本公司召集臨時股東大會除分別通知外合行登報公告如上諸股東准時到會或派代表持同出席委託書准時到會

大有餘機器榨油股份有限公司召集第十三屆股東會公告

逕啓者本公司茲定於國曆九月八日下午二時在北京路慶順里本公司開第十三屆股東常會報告營業狀況並照章選舉監察人除將入會證另函送達外特此公告屆時務希股東諸君准時惠臨爲荷若因事不克親到者將附奉之委託書填明託他股東代理自公告之日起至開會日止照章停止過戶併此奉聞諸希公鑒

時代

中國唯一文圖並美的半月刊 八卷六期 每冊洋二角 張大任主編

封面—秋……馮四知攝
青年寫眞—子軍的活躍……李劲馮
酬書的感想……邵洵美
九六老人馬相伯的私生活……張若谷
國際風景線……王健
莫斯科的地道車……伊凡
白紙印上了字以後……吳貧基
西安風物誌……俞創碩

舞蹈藝術—吳曉邦表現……萬氏攝
樂國—創作小說……沈從文
英國古城的先巡禮……倉聖
廬山記遊……石萬里
胭脂花粉業……徐心芹
上海職業婦女生活現狀……沈千里
浴室小景……志庠
包剛梅蘭芳的……陸必錄
封面—畫家鍾雨女士……陶子 苗撕

定報價目

冊數	國內	國外
全年廿四冊	四元六角	七元八角
半年十二冊	二元四角	四元

寄費在內，郵票代洋十足通用

拍賣前時代圖書公司存書！（內有前新月書店水漬舊書）

自一折起，售完爲止。外埠函購，郵費加二。

總發行所 上海時代圖書公司 上海福州路三〇〇號 電話九二〇三一

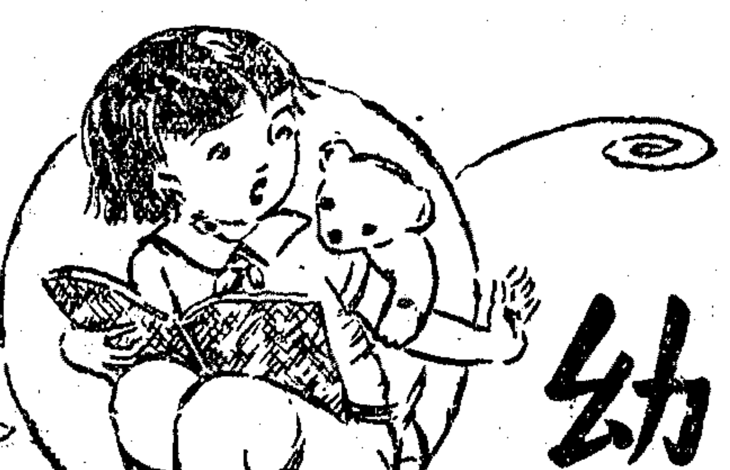

幼稚園用書

兒童用書 六折發售

五彩精圖 **幼稚園讀本** 沈百英編 四冊定價各一角六分
此爲幼稚園適用最新讀本。書分四冊，每冊四十課，大半爲韻文兒歌，音調自然，語句淺顯，每課均附五彩插畫，描繪極精。全書用上等紙張五彩精印，形式優美，得未曾有。

五彩 **基本新字片** 孫鑒堅 沈百英編校 一盒 定價甲種九角 乙種三角五分
選字以適合兒童生活爲標準，編排以聯絡互用爲原則，背面彩色附圖，均極明顯活潑。匣內附指導法一冊。

五彩精圖 **方字** 附教學法及拼字盤 每盒千字 定價八角

五彩繪圖 **看圖識字** 戴克敦編 二冊定價二角

教師用書

幼稚教育……樊兆庚編 定價一元一角
幼稚園教育概論……張雪門著 定價二角五分
幼稚園教育……王駿聲編 定價六角
實際幼稚園學……陳華譯 定價三角
孟氏幼稚教育法……雷通羣譯 定價三角

幼稚教育叢書
幼稚園的社會……張宗麟著 定價五角
幼稚園的管理……葛承訓著 定價二角
幼稚園的故事……沈百英著 定價三角五分
幼稚園的設備……蘇祖夫著 定價二角五分
幼稚園教材研究……梁士杰著 定價三角
玩具與教育……陳濟芸著 定價四角五分
幼稚園的音樂……黃勗箴 吳研芬著 定價二角

玩具教育……王國元著 定價三角
幼稚園故事一百六十篇……沈百英編 定價六角
幼稚園遊戲一百六十種……吳增芥編 定價三角五分
幼稚園音樂遊戲……沈秉廉 沈百英編 定價七角
幼稚園新歌……沈秉廉 錢君匋編 定價四角
幼稚園甜歌50首……孫慧秋編 定價二角五分

商務印書館出版 642

教育部選定兒童定期刊物

兒童世界 第三十五卷第五期

魚類專號
捉魚
釣魚
談談魚類
南洋的魚
母魚的悲哀
我國的漁業
我們常吃的魚
小小金魚
幾種奇異的魚
怎樣捕魚

零售每冊一角 半年十二冊一元二角半 全年廿四冊二元四角（國內郵費在內）

兒童世界·兒童畫報 慶祝兒童年八折廉售（本年十月三十一日止）

兒童畫報 新七十號

小王的故事—吃西瓜
到水裏去
捉兔子
手臂上的火柴盒
環遊地球
在海灘邊
油漆和棉花
小醫生
貓捕鼠
拉石子
兒童自由畫
請你用彩線繡一繡

零售每冊八分 半年十二冊八角五分 全年廿四冊一元六角（國內郵費在內）

◀各地郵局均可代定▶

商務印書館發行 628

九江閱報諸君鑒

啟者，本報九江分館，已於九月一日起，改由市府右十五號，熊茂青君經理，嗣後訂閱敝報，及惠登廣告，均請逕向熊君接洽爲荷，申報發行部啟

時評

羅馬教皇排解意阿爭端

昂

英政府國聯事務大臣艾登在巴黎與法總理賴伐爾忽忽一晤後。即偕賴氏同車抵日內瓦。出席國聯理事會之重要會議。箭在弦上之東非危局是否能藉外交途徑爲萬一之挽救。當以此次會議爲最後之試驗矣。當此時局嚴重期間。厭戰運動已瀰漫於全球。北歐方面與歐事絕少瓜葛之丹麥、那威、瑞典及芬蘭四國外長。近在那威首都發表一致擁護國聯之宣言。小協約之捷克、南斯拉夫、及羅馬尼亞等國外長。亦有同樣之表示。澳洲聯邦及加拿大總理已決定贊助英國之和平斡旋政策。英之工黨及法比之社會黨凡有施行制裁之强硬主張。最近羅馬教皇親自排解之議。尤覺深可注意。舉世人士集無量數之力量所欲挽回者。僅一人之意志耳。墨索里尼極目四顧。即不立功於千里之外。亦差可自豪矣。

羅馬教皇出而排解。果有若何效力乎。試就羅馬教庭與意國之關係一探討之。羅馬教庭即所謂梵諦岡者。爲一個十百畝人民六百之小城。因一八七〇年意國政府沒收教皇土地之故。本與意國斷絕關係。歐戰期間教皇彭納迪十五世以中正態度。指導交戰國之天主教徒。頗著聲譽。大戰結束。地位益隆。法德兩國先與恢復外交關係。英國嗣亦派遣使節常駐教庭。巴黎和會對於基督徒四出佈道不可侵犯之使命。又予以莊嚴之保障。意國法西斯革命成功後。墨索里尼欲將五十餘年來對教庭關係正常化。因於一九二六年與教皇庇護十一世開始談判。延至一九二九年約成。於是羅馬教庭始承認意國。意亦承認梵諦岡主權屬於教皇。墨索里尼與教皇之妥協。當時頗受世人之重視。惟此後法西斯主義與基督教義仍時相鬩牴。其最著者卽意國人民之宣誓問題。法西斯政府曾規定全國兒童屆十四歲概須宣誓絕對奉行墨索里尼首相之命令。並以全力厲行法西斯革命。卽流血亦所不惜。教皇大加反對。謂「法西斯革命使青年脫離耶穌基督。而以憎恨橫暴及不敬等思想灌輸於國人。此種宣誓實屬非法」。教廷與法西斯政府既有根本思想上之衝突若此。則今茲教皇之排解。寧能爲墨索里尼所接受乎。雖然吾人猶憶歐戰期間。交戰國當局因天主教徒及勞工階級有反戰態度。嘗深感棘手。今羅馬教皇既對意阿局勢作維持和平之顯明表示。至少在歐洲天主教徒之心理上必能有相當影響。觀於墨索里尼之重視此舉。謂其有促成一部份意人反對戰爭之可能性。可以想見。要之羅馬教皇今次行動。不能不謂爲强硬運動之一重要因素也。

林主席遊黃山 並將往僑樂村參觀

〔南京〕林主席三日抵蕪湖後、已偕呂超·陳訓泳·赴黃山遊覽、在山約留三數日、歸途將便道赴宣城慈溪鎮僑樂村視察、然後返京、僑委會已派秘書長王志遠往該村、準備歡迎事宜、（四日中央社電）

〔南京〕林主席抵蕪、赴黃山遊覽、並擬參觀僑委會舉辦之僑樂村、僑委會四日特派僑民管理處處長周演明馳赴宣城、會同劉主任佈置招待（四日專電）

中日經濟提携 實行之期尙遠 外報傳說均係揣測

〔南京〕外報對中日經濟提携中日經濟傳說甚多、外部關係方面探悉、中日經濟提携、如以平衡互惠爲標準、雙方固均有利、但現距實行之期尙遠、外報所傳、均係揣測之詞、（四日中央社電）

〔南京〕汪兼外長四日申刻到外部主持部務會議、某記者往訪、由外次唐有壬接談、某記者詢、中日經濟提携、外報傳說紛紜、其實際情形及我方對此問題之觀感如何、據答、外報所傳、揣測者多、未可憑信、但中日經濟提携、如以平等互惠爲標準、則於雙方均有利無害云、某記者繼詢以河北經濟協會已籌備開會、報載有日人清水參加說、該會之性質與使命、外部方面有所聞否、唐答、該會我方人士如周作民等、皆爲北方經濟界知名之士、其宗旨自屬純正、至於有無日人參加一節、未據報告、不得而知、某記者復詢十六屆國聯會將開幕、我國是否準備向大會提案、國人對於本屆大會希望我國獲得當選常任理事、其進行情形、未知顏郭兩大使有否電部報告、唐答、此次國聯會我方並無重要提案、至於常任理事競選進行情形、駐歐洲各使均有部分的報告、但其結果、此時尙難預測、（四日專電）

財部穩定縣市預算辦法

〔南京〕財長孔祥熙擬定縣市預算之辦法四項、㈠縣市地方預算核定後、應由縣市政府印刷多分、公佈城鄉、並在當地發行或銷售之報紙披露全文、俾人民一體週知、㈡以後地方所有收支、均絕對遵守預算範圍、如在預算或法案以外征收者、依刑法一百二十九條懲處、在預算或法案以外支付者、責令賠償、或予以處分、㈢人民對預算或法案以外之征收、除不負擔納義務外、並得向上級官廳告訴、㈣預算公布後、非有重大特殊情形、不得自行修改、（四日專電）

須磨訪唐有壬

〔南京〕日本總領事須磨四日晨十時半赴外部見外次唐有壬、聞須磨訪唐、係奉有吉大使命、對中日某項通常外交問題、有所磋商、（四日專電）

黃紹雄過京飛川謁蔣

〔南京〕浙主席黃紹雄、四日晨由滬乘機赴川、八時半過京、在下關稍停加油、即繼續飛漢、午抵漢後、換陸上機、飛成都謁蔣委長、報告在兩廣晤見李宗仁、白崇禧、陳濟棠、諸氏經過、黃氏在蓉留三日、即乘機東下、（四日專電）

中央各機關設置會計人員

〔南京〕修正設置中央各機關會計人員辦法、經國府二日令主計處暨立法院遵照、辦法如下、㈠財政·鐵道·交通·軍政·海軍·各部各設會計處、由主計處呈請任命會計長、受部長指揮監督、㈡行政等五院暨內政·外交·教育·實業·審計·銓敘·司法·各部及衛生署·經委會·建委會·陵園管委會·蒙藏會·僑委會·考選會·中央研究院·最高法院·行政法院·中央公務員懲委會、文官·參軍·主計·三處·航空會·航校·鄂堤工事欵保委會·故博院各設審計室、由主計處呈請任命會計主任或會計員、由各該機關長官指揮監督之、㈢其他機關會計組織人員、視各該機關需要斟酌情形分別設置、㈣會計處與會計室組織及辦事章則、由主計處依法定之、（四日中央社電）

蔣規定冬令徵工服務辦法

電令各省市人民總動員舉辦水利及其有關工事

〔成都〕蔣委員長四日電令各省市軍政長官、規定本年冬令徵工服務辦法、由各省市人民總動員、舉辦水利、及其有關之工事、（四日中央社電）

俄紅會捐欵賑我水災

〔南京〕蘇聯紅十字會及紅新月會捐贈華幣一萬元、賑濟我國水災區域災民、業經俄大使鮑格莫洛夫函請外部轉送振委會代收、（四日中央社電）

旅京鄂籍同鄉張羣宴別

〔南京〕鄂主席張羣、在京接洽鄂災賑欵、已有相當結果、昨晚在明湖春宴別鄂旅京同鄉居正等、張談、關於鄂省賑災、俟領到的欵、即舉辦工賑、張以在京事畢、定五日晨乘飛機返鄂、（四日專電）

〔南京〕張羣在京接洽救濟鄂災、已有端倪、定五日晨飛鄂、過皖時將晤劉鎮華、昨談一切、張四日晚宴居正石瑛等鄂旅京水災救濟會委員、商談賑務、據張語記者、鄂省本年水災、最爲慘重、較民國二十年有過無不及、幸全國上下共謀救濟、卽海外僑胞、亦源源匯欵、實爲災民之福、中央前已撥巨欵充鄂災急賑、但以災區遼闊、無濟於事、非另謀統籌、難紓巨困、現孔財長鑒於長江四年間兩遭巨浸、非謀根本救治不可、已決定標本並進原則、詳細辦法亦即可草竣、呈請中央核定、治本方面、不外疏濬治導廣田還湖還江諸法、治標則爲復工堵口、如能迅速進行、不但可救災黎、且可永免水患、中政會今已決定公務員捐俸助賑辦法、此外鐵交財三部及其附屬機關、如路局、航局、電局、郵局、海關、鹽務等服務人員、亦概願本年一律停止加新進級、移充工賑、預計必能籌得巨欵、中央對此妥籌分配、務使公正允當、鄂省俟領得此項賑欵後、當卽舉辦工賑、（四日中央社電）

何應欽促宋哲元赴任 蕭振瀛赴津謁宋 秦德純日內返察

〔北平〕何應欽昨電宋哲元、促其早日來平就職、俾平津治安得有專員負責、（四日專電）

〔北平〕何應欽有刻電致宋哲元、促其早日赴平就職、何北返期仍在考慮中、（四日中央社電）

〔北平〕蕭振瀛令與王樹常晤面、商司令部新舊接替事宜、結果圓滿、蕭對王表示、內部職員自參謀長秘書長以下、將來均不擬更換、請王轉達各處科人員、安心任事、（四日專電）

〔北平〕蕭振瀛四日午訪王樹常、商接收平津衛戍部事宜、午後二時赴津謁宋哲元、報告一切、蕭談、衛戍部組織與防區、均俟宋就職後始能決定、余在津稍留即返平、秦德純談、余定五日或六日返察、先行視事、宋决秋節後來平就職、（四日中央社電）

〔北平〕秦德純談、本人定一二日內回察、先召集察省府各廳長、對省府政務略事料理後、卽就主席職、就職時、不舉行任何儀式、宋來平履新時、當再來平晤宋、（四日專電）

亞東圖書館 全部大廉價

◆學校教材·補充讀物及參考書

胡適文選（五版）……胡適自選……一元一角
模範文選（六版）……顧演生編註……一元二角
國文評選（三集）（再版）……王藎臣編註……每集九角
國文作法（十三版）……高語罕著……八角
語體應用文作法（三版）……戴叔淸著……四角五分
語體應用文範本（三版）……戴叔淸著……七角五分
短篇小說第一集（十九版）……胡適譯……三角
短篇小說第二集（再版）……胡適譯……三角
國文故事選讀（八版）……陶孟和輯……三角
中國語法講義（十版）……孫俍工著……三角五分
戲劇作法講義（再版）……孫俍工著……六角五分
字義類例……陳獨秀著……八角
虛助詞典（五版）……施括乾編……二角五分
音樂的常識（五版）……豐子愷著……九角
世界大音樂家與名曲……豐子愷著……八角五分
應用新聞學（五版）……任白濤著……七角
實驗蠶卵稀鹽酸人工孵化法……汪協如譯……七角
市政制度（再版）……張慰慈著……七角五分
中國公共衛生之建設……胡宣明著……四角
節制生育問題（七版）……程浩著……四角五分
優生學與婚姻（再版）……高方譯……四角五分
進化論講話（三版）……劉文典譯……一元三角
達爾文傳及其學說……李季譯……五角五分
中國教育改造（七版）……陶知行著……四角
教育的理法問題……蔣徑三著……三角
教師生活速寫……戴自俺著……五角
實用心理學要義……鄭康明著……一角五分
四十自述（三版）……胡適著……七角
給志在文藝者（五版）……任白濤輯譯……八角五分
唐代底勞動文藝……孫俍工編……七角
屈原（六版）……陸侃如編……九角
宋玉……陸侃如編……七角
嘗試集（十五版）……胡適著……四角五分
蕙的風（六版）……汪靜之著……五角
中古文學概論（三版）……徐嘉瑞著……三角五分
中國文學雜論（再版）……楊鴻烈著……六角
新文學概論（再版）……汪馥泉譯……三角五分
俄羅斯的文學（再版）……平萬編……六角五分
社會經濟發展史（再版）……李季譯……一元
現代文明史（五版）……王慧琴譯……一元三角
知行書信（五版）……陶知行著……五角
理論與實踐（再版）……高語罕著……一元一角
一千〇一夜（六版）……汪原放譯……八角
印度七十四故事（再版）……汪原放譯……七角
波斯傳說（再版）……章鐵民譯……六角
大黑狼的故事（再版）……谷萬川編……七角五分

▲另有詳細書目備索

●折扣：原售七五折，現售六折，買至碼洋三元以上五五折，七元以上對折。
●期限：十月底截止。
●郵費：照定價加一成，多還少補。

——發行所：上海五馬路棋盤街西首——

(16)

A Model Dictionary of English Phrases

模範英文成語辭典

英漢雙解·淺顯明白·每句成語·各附例句·求解作文必備！

桂紹盱·張慎伯合編 袖珍本八七二頁 硬布面精裝一冊 實售洋一元六角

本辭典特色有四：㈠英漢雙解，淺顯明白，極易瞭解；㈡每一成語之後，各附例句，不但易於求解，且可由此而明其用法；㈢古語廢語，徒佔篇幅，無裨實用，本書概不列入；㈣現代新語，常見於報章雜誌，而爲一般字典所未搜者，均擇要編入，且加詳盡之解釋：故本書實爲修習英語必備之工具。

中華書局最新出版

(乙352)

中華百科辭典

舒新城主編 （民國二十四年重訂三版） 中華書局出版

全書內容，約二百萬言，計一萬餘條，凡關於政治、社會、教育、經濟、文學、藝術、數學、哲學、理化、博物等科之術語，以及社會上之流行名詞，無不蒐羅搜羅，詳愼選擇。換言之，本書誠爲辭典之體式，而兼具常識教科書之功用。附錄十餘種：有中國歷代紀年表、世界大事表、中國縣名表、商埠表、及度量衡、各國幣制、世界各國國名及都城表等。書末並有人名、地名索引，中西名詞對照表。參考檢查，均極便利。此次重訂，又增補二千餘條，取材至最近爲止，列爲續編，並將全部目錄，列於書前，極便檢查。

布面精裝一冊 普及本定價五元

(乙337)

已潰用粉末
未潰用溶液
塗抹靈
脚趾濕癢
上海中西大藥房發行

柯達不鬈軟片
柯達不鬈軟片。資格最老。名滿天下。品質精良。成績可靠。感光速度。感色性質。均可滿足通常需要。故一般攝影。用此軟片。頗爲相宜。柯達不鬈軟片。必裝著名黃匣。包卷皆備。尺寸俱全。
美商 柯達公司 上海圓明園路一八五號

霍亂一症　兇猛似虎
喪人性命　猝不及防
唯兜安氏霍亂吐瀉聖藥
可以治之各埠藥房均有出售
注意
去年本公司該藥供不應求存貨告罄今年請各經售家多購以應市需顧客尤須早日購備方可高枕無憂切勿誤服他藥視性命如兒戲
上海江西路四八九號
兜安氏西藥公司謹啟

黃益壽醫師 專割包皮過長
事實證明
包皮過長之害
(一)本醫師研究此症十餘年(二)割下包皮之成績已積滿二十大瓶(三)割治甚衆故無割壞筋絡發生腫爛或割得太長太短等弊(四)割時及割後均無流血不止之虞(五)割時全無痛苦割後立可行動作事不用住院
阻礙發育及下疳　積藏污垢發臭日久容易發炎腐爛　引起手淫遺精早洩精神衰弱影響健康更易患□□　割除有益衛生性能生育故宜早割
▲特治生殖器性病▼時間九至六時星期日照常●診所愛多亞路廣西路口唐拾義藥廠左面二樓

上海浙江路西首廈門路一八三五號●電話九一八三五●
生達信封廠
機製大傾銷
信封
機器製造　堅固薄利
整齊美觀　主義定價低廉
信封　每千自一元一角起至四元(計廿二種)
信箋　每千自一元起至二元二角(計七種)
加印牌號用仿宋體或正楷體印工奉送
(贈送樣品)信封信箋發票淸單樣品二十餘種函索請附郵票五分即寄

意阿風雲緊急聲中
國聯行政院開會
英法意三代表商定程序
先秘密會繼以公開會議
巴黎談判報告獲法同意
美放棄採油權弛緩空氣

【日內瓦】國聯行政院將於今日午後四時舉行非公開會議、決定今日之議程、於是卽將繼以公開會議、(四日路透電)

【日內瓦】英代表艾登法代表賴伐爾意代表阿洛錫今晨集議一小時、決定今日午後四時舉行非公開之會議、此後將繼以國聯行政院之公開會議、艾登擬向行政院提出之巴黎三國談判之報告書、已由賴伐爾□過、同時國聯方面認英美政府之態度、已使李克特讓與權之談話完全消滅、不過關於取消合同之最後決議、猶繫於阿王耳、衆覺任何國儕絕不願冒險負責進行此種讓與權之計劃、(四日路透電)

【日內瓦】各國對於行政院本屆會議程序、聞已商定辦法　行政院首先當舉行非公開會議、然後舉行公開會議、屆時當由英國不管部大臣艾登對於巴黎會議經過提出報告書、法國國務總理兼外長賴伐爾對於報告書詞旨、當加以贊助、其次再由意國代表阿洛錫說明意國主張、最後乃由阿國代表發表意見、凡此係屬形式問題、至意阿爭端內容、則在本日會議中未必加以討論也、(四日哈瓦斯電)

【日內瓦】此數日內此間情緒極度緊張、今日聞讓與權行將取銷、故情緒卽告弛緩、一般人希望、此一表示後、可使外交談話之空氣爲之澄淸、今晨艾登與賴伐爾曾作長談、其所着重之問題、卽英法關於三國會議流產一事、究應一方單獨提出、或聯合提出、今日會議是否公開亦極可疑、今午秘密會議起自下午四時、恐將延長下去、公開究竟能否立卽開幕、亦將視秘密會議之久暫爲轉移、(四日國民電)

【日內瓦】國聯會行政院原有理事計十五國、除日本德國退出國聯會不再派代表出席外、本屆行政院會議出席者計十三國、其中法·英·意·蘇聯·四國爲常任理事、此外九國則爲非常任理事、玆開列出席本屆會議之十三國代表名單如下、

法國賴伐爾(總理兼外長)、英國艾登(不管部大臣)、意國阿洛錫、蘇聯李維諾夫、捷克貝奈斯(外長)或奧蘇斯基(駐法公使)、墨西哥戈梅(財次)、阿根廷格那齊、智利維古那(駐意公使)、西班牙阿里文、澳洲勃魯斯(澳洲聯邦駐英特派員)、波蘭柏克上校(外長)、丹麥門楚、土耳其西瑪爾、(三日哈瓦斯電)

各國代表會外接洽忙

【日內瓦】英國不管部大臣艾登抵此之後、曾往法國埃克斯勒班城、與英國首相鮑爾溫相會晤、今晨歸來之後、當於九時四十五分與法國國務總理賴伐爾會見、告以埃克斯勒班城談話情形、並就本日午後行政院會議程序加以商酌、旋又會同賴伐爾與意國代表阿洛錫舉行談話、此外賴伐爾並於午前與波蘭外長柏克上校會晤、艾登則分別與葡萄牙出席國聯大會代表華斯貢賽洛斯·暨阿比西尼亞國顧問席士敎授先後晤談、行政院本日會議程序、大約首由希臘駐法公使波里蒂斯以意阿兩國混合仲裁委員會第五仲裁員資格、就該委員會關於華爾華爾事件所作裁定書提出報告、波氏報告完畢之後、是否由英法兩國代表報告巴黎三國會議失敗經過、抑由意國代表對於阿比西尼亞提出指責文件、此際尙非所知、所可知者、巴黎三國會議失敗經過、當由艾登賴伐爾分別作一報告而已、又艾登當就英國最近向意相墨索里尼所提之解決方案、(卽巴黎三國會議時所提出者)簡略加以申述、賴伐爾則當發表較長之演說、據一般人所知、英法兩國代表所持觀點、均係根據盟約以覓求調解方案而保障和平、自不致互相參差、觀乎艾登與賴伐爾昨日會談之際、曾□重提上項解決方案之可能性曾加以商討、可以見之、至意國代表阿洛錫亞西在本日會議席上、則當將該國前此一再所表示之主張、重行加以申述、該國代表此次因指責阿比西尼亞所提出之備忘錄卷帙浩繁、不下二百餘頁、其中包括多數照片、將阿國各種殘暴舉動、與夫販賣奴隸行爲、盡行搜羅在內、要之本日會議程序、無論如何進行、決不致忽促將事、而大多數國家代表在會議中務欲完成一切形式之願望、必當加以尊重云、(四日哈瓦斯電)

仲裁委員會
決議不落邊際
認華爾華爾衝突事件
意阿雙方均不能尸咎

【巴黎】意阿仲裁與調解委員會因國聯行政院曾於八月三日決議委員會之任務、不得涉及華爾華爾主權問題、此實使委員會不能依法判決是非、聞委員會因是乃作出人不意之和緩而不落邊際的決議、(卽華爾華爾衝突案與後此一切事端、意阿兩方皆不負任何道德上或金錢上之責任是、委員會曾決計以査明事實爲根據、而處理該問題、但自第一案發生至今已閱九月、調査當日眞相、殊非易事、且意人在華爾華爾之行動、乃屬殖民性的、阿人則屬國家性的、雙方性質不同、故不能歸咎於任何一方、法國視委員會之決議已撥除天空之陰霾、而使意阿問題易獲和平之解決、(三日路透電)

美孚公司
允放棄採油權
因受國務院之干涉
阿國聞訊大爲失望

【華盛頓】阿比西尼亞國煤油讓與權、係由菲洲拓殖銀公司取獲、該銀公司乃係美孚煤油公司之附庸、該公司對於此項讓與權、頃應國務卿赫爾之請、決定予以放棄、赫爾當宣稱、「美國政府對於此項讓與權甚覺爲難、卽他國政府凡竭誠維護和平者、實亦窮於應付、玆美孚公司既允予以放棄、自屬善事」云、此事經過情形有可得而言者、美孚煤油公司董事長華爾頓副董事長鄧達斯曾晉謁國務卿赫爾、告以阿國煤油讓與權確係該公司所獲得、旋幷與國務院近東司司長慕雷相會晤、嗣又晉見赫爾、赫爾當聲明此項讓與權在目今情形之下、係屬維持和平之大障礙、幷可發生嚴重影響、華爾頓與鄧達斯爰乃遄回紐約、與該公司重要股東會商、幷用電話通知國務院、謂願放棄此項讓與權、至關於赫爾與華爾頓鄧達斯會晤情形、頃由公報予以發表、據云華爾頓曾向國務卿赫爾說明美孚公司對於阿國煤礦自二十年以來甚爲關切、曾迭次進行不懈、迨至本年初李凱特在倫敦時又以取獲讓與權之可能性、通知該公司主管人員、幷與之從長計議、該公司爰乃獨力組織「菲洲拓殖銀公司」、準備開始經營、該公司幷於上星期五日接獲電報、謂已取獲讓與權、特合同全文尙未寄到、而該公司亦未以款項繳付阿國政府耳云云、(三日哈瓦斯電)

【華盛頓】菲洲拓殖公司所獲開採阿國油礦七十五年之讓與權、因國務院之干涉、行將取消、國務院總理在過去數日內研究因此讓與權而起之難題、及日內瓦等處所將發生之反響、今日聲稱、此項讓與權頃予註銷　赫爾告新聞記者、渠與美孚油公司職員討論後、該公司允放棄此讓與權　庶便取消　赫爾又稱、菲洲拓殖公司之獲有讓與權、決不能變更美國對意阿局勢之態度、此項交易、無論在商業上或政治上有何性質、惟美政府對意阿爭議之政策、今後仍如舊貫　此項讓與權之談判、美政府絕無所知云、(三日路透電)

◉阿京　阿政府某員聲稱、美國取銷李支特所獲讓與權之消息、令人大爲失望、受讓者在合同簽字未滿一週後而能取銷此權、殊令人不解、聞合同中並無取銷之規定、(四日路透電)

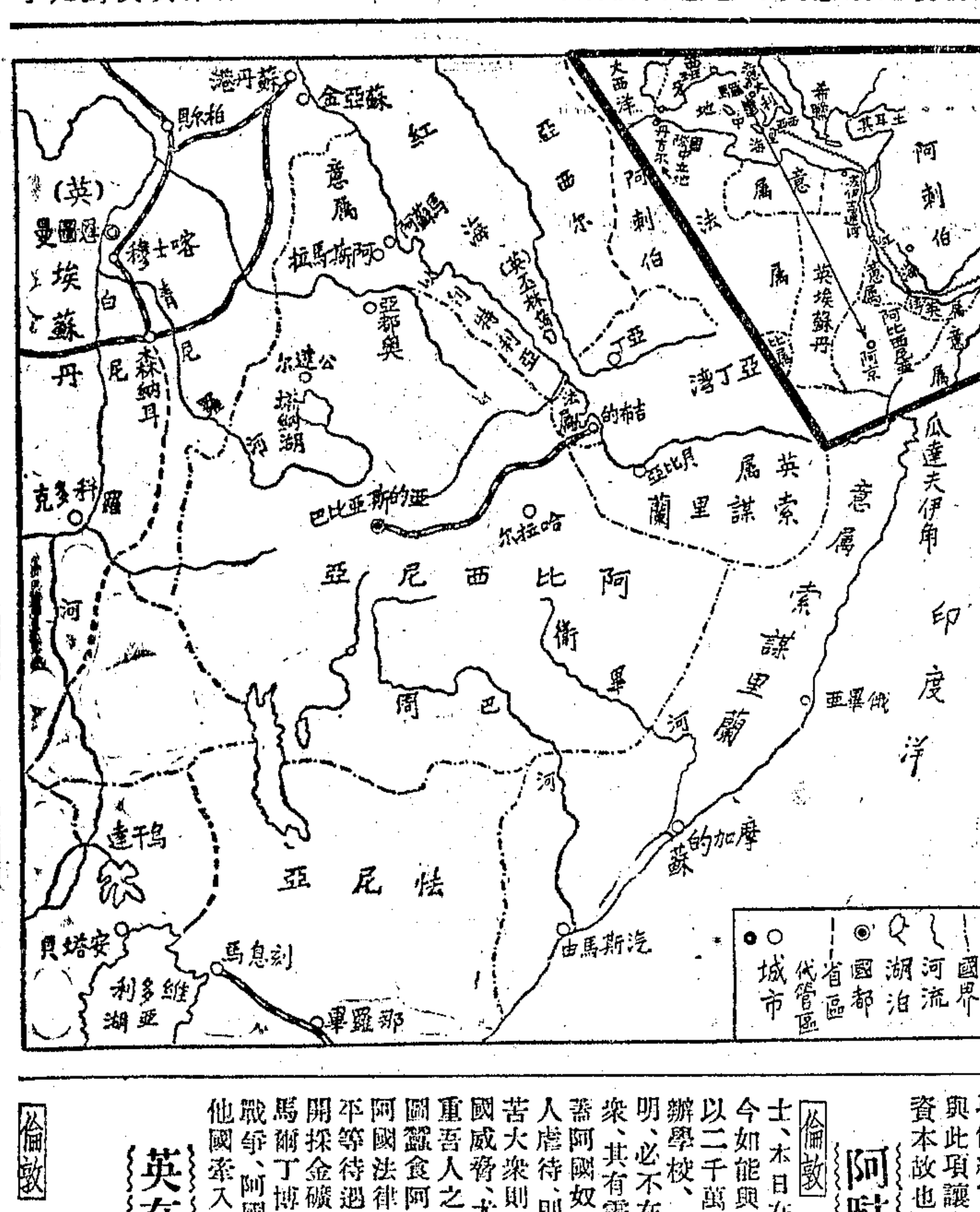

戰雲籠罩之東非形勢
圖中～爲由意通阿之海道

阿國政府發表聲明
油讓與權有助於富源開發
一九零六年條約不受拘束

◉阿京　阿比西尼亞政府頃發表公報、對於李凱特煤油讓與權一事有所聲明、謂「阿比西尼亞政府給予開採煤油礦之讓與權、完全係根據阿國獨立主權而行事、此項讓與權純屬經濟性質、有助於阿國富源之開發、抑阿國政府之政策、始終出以忠誠態度、志在延攬各國專門家金融家以開發廣大之國土、此種政策既屬大公無私、故阿國政府決不加以變更」云、述及外間所傳此舉違反一九零六年三國條約一節、則謂「阿比西尼亞政府並未簽字於一九零六年條約、故不受其拘束、此層曾於一九二六年八月七日阿國政府致當時國聯會秘書長德魯蒙之公函中、加以聲明、一九零六年條約雖經規定意國勢力範圍、且經英國加以承認、然阿國對於此項決定、並不受其約束、且一九零六年條約規定簽約國擔保阿比西尼亞之領土完整、今意國公然破壞此種諾言、則此項條約實已失其效力、至於英國政府則與此項讓與權毫無關係、因其純屬英國資本故也」云、(三日哈瓦斯電)

阿駐英公使之表示

【倫敦】阿比西尼亞駐英公使馬爾丁博士、本日在尼羅河協會發表演說、略謂「今如能與吾人以二十年之和平、畀吾人以二千萬鎊之借款、用以在阿國各地興辦學校、開發富源、則余敢擔保阿國文明、必不在他國之下、且意大利之勞苦大衆、其有需於解放、尤甚於阿國之奴隸、蓋阿國奴隸今可自由發表意見、苟遭主人虐待、則可要求懲治其主人、而意國勞苦大衆則不然也、至於意國殖民地受阿國威脅、尤屬無稽讕言、英法兩國始終尊重吾人之獨立與領土完整、獨意國則覬覦吾阿國領土、事實俱在、無待明辯、阿國法律對於工商業讓於權不分國別、平等待遇、意大利籍僑民曾在阿國獲得開採金礦之重要讓與權、卽其明證也」、馬爾丁博士最後相信、如意阿一旦發生戰爭、阿國可以獨力獲得勝利、彼殊不願他國牽入戰爭漩渦云、(三日哈瓦斯電)

英在國聯將受打擊
英政府令駐使詳細探詢
反對黨將挾爲攻擊工具

【倫敦】消息靈通人士相信政府已以下列二事、訓令駐阿比西尼亞公使巴登爵士、㈠親向阿皇探詢石油礦讓與權資本總額及其投資人名、㈡促使阿皇注意此項讓與權之簽訂、對於阿國在日內瓦之地位有所不利、則以此項讓與權簽訂後、在經濟基礎上、與意國成立妥協、將益見困難也、(三日哈瓦斯電)

【倫敦】政界人士認爲李凱特煤油讓與權事件、對於英國在日內瓦所提出之主張、係一認眞之打擊、蓋英國要求倘遇國聯會盟約遭侵犯時、應援引盟約第十六條實施制裁、今有李凱特讓與權、則此種制裁是否尙能提出、殊成一疑問矣、一般人以爲阿國皇帝倘不能停止此項讓與權之效力、則英國在國聯會或將不再取强硬態度、又英國政府對於李凱特讓與權事前一無所知、此層雖屬可信、然在下屆總選舉時、反對黨必挾此事以作攻擊政府之武器、使政府無以置辯、此則政界人士亦未能加以諱飾也、(三日哈瓦斯電)

【倫敦】據金融界人士觀察、英國財團與李凱特煤油讓與權無關係、財政部倘繼續澈底調査、必能査明、此項讓與權有英國私人投資在內、惟股東姓名則所未悉、金融界人士又謂中央金礦公司倘非全部投資於此項讓與權、至少當有一部份股份在內、此外倫敦銀行界接紐約方面報告、極其注意、此項報告內謂菲洲拓植公司(卽與阿比西尼亞政府訂約獲得煤油讓與權者)之創辦人、韋斯魯伯與勃里頓兩人、卽係福德農公司董事、而福德農總公司則設在倫敦、似此則此項投資與倫敦方面有關、當無疑義、又有人謂非洲拓植公司、本係專事吸收歐洲資本、而在美國註冊營業者、此類傳說雖未必能削減英國政府之信用、但英國官方則已因此更爲不安矣(三日哈瓦斯電)

阿與美商訂立草約
出讓金礦權交換借款
此事與美孚公司無涉

【紐約】美國商人邱篤克今日聲稱、彼曾與阿比西尼亞駐英公使馬丁訂立草約、自七月十九日起於九十日內、如能代阿籌得借款美金一百萬元、則阿國當以境內黃金白金及其他礦產之□□權讓與邱氏、以五十年爲期、邱氏謂彼對於借款已有相當之來源、故擬履行此項草約、財團之名稱、邱氏雖不允發表、惟稱頗爲知名、同時並切實聲明與美孚火油公司毫無關係、(三日國民電)

痢疾藥的權威
安痢生
痢疾丸
爲阿米巴蟲性痢疾特效劑，並能防止痢疾合併症肝膿瘍等重症之發生，在痢疾醞釀疑似時期，服此丸預防，可免病態發作，已患痢疾，早服早愈，業經多數醫師採用，治痢防痢，均奏神效。
大瓶三元半
小瓶二元

五洲大藥房發行
各分支店及各大藥房均有出售

魚肝油精麥精蛋黃素
力是母
Lecimorrh
最新合成：美味補劑！
補品界中突放異彩！
魚肝油可治肺癆貧血等病。然以其味腥。難以入口。凡胃納不良及孺者。均不相宜。
力是母　係取上等魚肝油精及純淨之雞蛋黃與麥芽濃縮精製。經科學研究。絕無腥味。多次試驗。功效大著。爲補品界中之異彩！
力是母　富含維他命。適合孕婦小兒。能增加乳汁。抵抗病菌。預防疾病。補血安神。
力是母　對於每日用腦過度。精神不振者。亦可減少疲勞。恢復精力。

上海四馬路
太和大藥房總發行
各分店各埠大藥房均有出售

咳敵

譽 片

殘年如風燭　咳敵保康寧

專治老咳 久咳乾咳 等年老者 尤應早服

（片）大瓶二元小瓶一元（露）每瓶一元半

上海四馬路中西大藥房發行

力弗肝之成功

（原名力活肝）

世界科學界之驚人進步

貧血症特效藥之發明標準肝臟結晶體製劑

胎生動物之新鮮肝臟有產生赤血球迅使病者復元之功能故肝臟製劑為治療頑固惡性貧血症之特效藥已為世界醫藥家所公認因而此類製劑風行一時但普通之內服及注射劑大都為鮮肝之浸膏所製力有限而注射疼痛惟力弗肝乃將肝臟中所含有效成份弗力素之全部提煉至純粹結晶体而製成者為本廠特聘霞飛藥學博士最新之發明絕未前見之成功故亦即世界之最新發明效確力偉而注射劑無論皮下肌肉均無疼痛特效藥之稱惟此力弗肝當之無愧本品自發明後復經動物試驗臨診實驗均証明其效力偉大可執同類出品之牛耳請觀下列之含量即知亦惟此精純之結晶劑始能具斯偉力也

片劑 每片＝12公分新鮮肝之原質
流膏劑 每食匙＝60公分新鮮肝之原質
注射劑 每針(2CC)＝60公分新鮮肝之原質＝經口服用¼lb半磅之新鮮肝

主治 惡性貧血症 各種病後及產後之貧血症 並善治各種肝臟疾患 男女老幼延年益壽之大補劑

信誼化學製藥廠
特聘德國霞飛藥學博士監製　上海馬斯南路廿號

諸藥無效之爛瘡　請速購敷安樂素藥膏

因之安樂素藥膏

對爛瘡及一切皮膚病均有出人意料之奇效保證不使患者失望且定價極低如藥房尚無經售之處可逕向上海東百老滙路四十號勤康行函購

特價 大一盒四角 小一盒二角 寄費不取 無效還洋

上海先施永安中國國貨公司及全國各藥房均有出售

君有疼痛乎

請試紐祿豐韋廉士醫生藥局新式止痛片

患頭痛或背痛而工作却不容緩當此之時且勿乞憐於人但服紐祿豐痛可速止因其係科學止痛新品也既有斯品而猶忍痛半句鐘詎非愚乎無論是單純頭痛或是系痛 神經炎 腦筋痛 瘋濕痛 紐祿豐一例有益即牙痛耳痛傷痛月經痛不眠紐祿豐亦為可靠速效之品紐祿豐各藥房皆有出售每瓶六片大洋二角或向上海江西路四五一號韋廉士醫生藥局購備一次購五瓶者大洋一元郵力不取不滿五瓶者每瓶二角郵力另加

紐祿豐　止痛數分鐘奏效

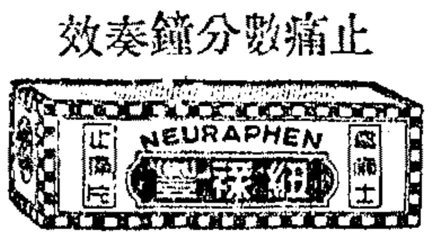

墨索里尼 召開緊急閣議

確定對阿用兵最後決心　東非戰事料本月內爆發

【羅馬】為確定對阿用兵之最後決心計、墨索里尼特於今日召開緊急閣議、據消息靈通方面稱、墨索里尼意圖於九月十五日開始對阿軍事行動、屆時意軍即將於伊里脫黎侵入阿境、直達阿陀華也、（四日國民電）

意軍開赴北菲換防

【羅馬】意國北菲殖民地總督巴爾波、今日向意相墨索里尼呈稱、北菲意國屬地之土著軍隊頗多請纓服役東菲、意相聞此、已自意遣派常備軍開往北菲換防、（三日國民電）

◉那泊爾里港　汽船「烏拉尼亞號」自東菲瑪薩華港駛抵此間、載來有病工人一百名、「恒河號」則將於明日離此、載軍官七十五人、下級軍官一百十一人赴東菲、（三日哈瓦斯電）

意向法訂造坦克車

【羅馬】人道報載、意大利已向法國李腦汽車公司建議、下令意廠家向法國工廠定造坦克車三二五輛、（四日國民電）

阿國積極備戰

充實軍火調遣軍隊正忙　如受侵略誓必抵抗到底

◉阿京　據全國各部傳來消息、在已往數星期中阿國動員備戰之舉、進行益力、阿廷大侍衛米加爾明日將赴哈拉爾就陸軍約萬人之指揮職、同時當局現正向四處訂購軍火、已向瑞士某廠購價值三萬鎊之砲隊、向美國購某種砲與瓦斯面具蓬帳等、共值美金五萬元、向荷蘭某廠購戰地眼鏡與望遠鏡等物、（四日路透電）

【巴黎】阿皇向日報訪員稱、彼對於英法兩國政府努力和解、深致感謝、對於利於阿比西尼亞之兩國輿論、亦深為欣慰、並稱阿國並不威脅他人、而實以維持和平為職志、但國土如受侵略、則雖剩一兵一卒亦必抵禦到底云、（四日國民電）

◉阿京　阿皇任命米克爾為科羅總督、並為該地駐軍統監、米氏於七月底曾在愛里特里邊境徵募軍隊一萬二千人、今仍奉命繼續增募　此項軍隊奉命在沿鐵路各站暫駐、故數日後即有軍隊一萬六千人可資調遣、所有此項軍隊將在華爾華爾集中、其中一部份配製機關槍及高射砲、（三日國民電）

◉阿比西尼亞京城　此間兵士一千人於今晨開往華爾華爾、事前對於開拔時間前往地點均守秘密、兵士咸服白色制服、荷槍、手持獸皮所製之盾、腰携子彈、出發前、歡送者列隊長至半公里、婦女兒童均往送行、迨兵士遠離後、始揮淚哭泣、按日前開往華爾華爾者、已有兵士一萬人、明日尚有兵士繼續開拔、（三日哈瓦斯電）

◉阿京　達那基爾部落人民現仍絡繹逃至狄里達華附近之各村莊、羅馬方面雖竭力否認意軍已越伊里特里邊界而入阿境之說、但此項謠言仍盛傳各處　狄里達華人心頗為震動、現有許多居民移往法屬索瑪里倫之吉波蒂、各處人民之熱心戰事者、無蒂格里境若、該地有寒育姆統率大軍十五萬至二十萬人之間、寒育姆之婦、貌美而勇、良人他適時、輒代統軍、他日意阿如果興戎　則渠擬赴前線襄役、寒育姆現準備烽火、自前線起、達陣後一百五十哩之遙、敵至之時　舉火示警、此法殊為靈便、且可使非常備軍得以迅速出動（四日路透電）

◉阿京　阿國第一批軍隊今日已開往索謀里邊境、此項雜色軍隊計五百人、跋涉鐵道旁側泥淖中、競以陳舊不堪之槍械、投入車中、以備載往前線、此項軍隊係酋長密凱爾之部下、酋長為一八九六年阿度華戰役之名將、曾殺戮意軍無算、據稱彼能在邊境調集軍隊二萬人云、該部戰士　幼者尚屬童稚、老者鬚髮已斑、雜揉成行、嬉笑自若　以待長官之檢閱、亦奇觀也（三日國民電）

意增衛兵保護使館

阿政府拒絕意要求

◉阿京　意國要求增加阿京意國公使館衛兵二百人、及若干機關槍隊、已由阿政府予以確切之拒絕、（四日國民電）

軍隊侵入阿境

意使否認　阿京意僑紛紛他徙

◉阿比西尼亞京城　意大利駐阿國公使館頃發表聲明、謂外傳意軍一千名暨士兵千餘名、曾侵入阿國邊境唐加利部落、此間毫無所知、至關於煤油鑛讓與權問題、使館方面、尚未接獲政府訓令、此外昨日有人向毘連使館之意僑寓所拋擲石塊、但未在使館前與行敵視意國之示威運動、使館方面業向本國政府請求保護、本國政府頃已允照辦矣云、（三日哈瓦斯社電）

【倫敦】據意人方面消息、阿京意僑瑪西亞諾行於道中、為人擊倒、又某意僑之仵所為人擲石、意使聞此消息、已照會阿政府、謂意人此後如取正當自衛方法、渠不負責云、據法人方面消息、東菲公司法經理羅克維爾被控犯間諜罪、已在吉吉迦地方被逮、狄里達華之法領事已赴該處調查、同時阿境內之意國婦孺、全已他徙（男子亦陸續出境、均向吉波蒂而進、（三日路透社電）

◉阿京　意使館外交公函在中途被拆、及意工程師住宅被石擲等說、官場今日竭力否認、（三日國民電）

阿比西尼亞 獲精神上援助

伊斯蘭大會對阿同情

【柏林】柏林伊斯蘭（回教）聯合會已電致耶路撒冷之伊斯蘭大會、主張協同抵制意貨、伊斯蘭大會曾電阿王、表示好意、並希望和平之成功、（四日路透電）

英工黨之決議

擁護國聯保障和平

【倫敦】職工大會幹事會與工黨執行委員會　今日在瑪迦特舉行聯席會議、草成擬提交將在巴黎舉行之法工黨大會討論之決議案、主張英法工黨應要求本國政府無保留擁護國聯行政院、以保障世界之和平、此次聯席會議英工黨執行委員全出席、（三日路透電）

英海軍 地中海增防

【倫敦】海軍部今日發表一文、否認英國增派主力艦加厚地中海艦隊力量之謠言、英國戰鬥艦巴漢號（三萬一千一百噸）修理後、重行加入地中海艦隊、謠言之興殆由於此、海軍部為預防謠言起見、並聲稱、飛機母艦一艘及若干較小軍艦刻正開赴地中海、（四日路透電）

【倫敦】政府頃調遣　軍隊一千五百人由沙賽墩港啟程、開往地中海英屬瑪爾他島及紅海之亞丁港、其中並有航空隊一隊、（三日哈瓦斯社電）

我國代表 顏使抵日內瓦

郭泰祺亦由倫敦首途　本屆大會爭理事一席

【日內瓦】中國出席第十六屆國聯大會之首席代表顏惠慶大使、今日下午抵此、（三日中央社電）

【倫敦】郭泰祺大使已赴日內瓦、預備出席於九月九日國聯大會會議、屆時會中將提出使中國得獲國聯行政院理事席之計畫、華人各界現恐意阿爭案、或將使此舉為之延緩、駐土中國公使賀耀組將軍、刻在倫敦休憩、擬游覽英倫各名勝區、然後於九月九日赴日內瓦、（四日路透電）

林銑十郎掛冠 川島繼任日陸相

定今日正式就職　期貫澈肅軍目的

【東京】林陸相以永田事件之善後措置、告一段落、已於今晨正式向岡田首相提出辭呈、後任已決定現軍事參議官川島義之大將、（四日電通電）

【東京】四日下午二時半岡田首相赴葉山晉謁日皇、捧呈林陸相之辭表、並裁准川島大將繼任陸相、岡田首相退出後、會晤鈴木侍從長報告更迭陸相之經過、至下午四時二十分辭出、又親任禮延於五日上午十時舉行、（四日電通電）

【東京】新陸相川島大將、仍與前任林陸相同樣、兼任對滿事務局總裁可於五日發令、（四日日聯電）

【東京】林陸相辭職後、轉任陸軍軍事參議官（四日日聯電）

川島義之略歷

無黨派色彩　具政治手腕

【東京】新任陸相川島大將、現年五十八歲、媛姬縣人、士官學校第十期畢業生、曾任陸軍省人事局長・教育本部長・第十九師團長・第三師團長・朝鮮軍司令官等重要職務、昭和九年昇任陸軍大將、後轉任軍事參議官以至今日、因其在宇垣大將任陸相時、任陸軍省整備人事兩長、精通軍制、不格為尚、手段靈敏、唯其健康稍有不適、能否推過今日難局、尚屬疑問、川島大將在陸軍內部中立立場、必能承繼林陸相方針、與政府提携解決各項問題、（四日日聯電）

【東京】非常時之新陸相川島義之大將、與西東京警備司令官植田朝鮮軍司令官係同期生、同為陸大第十期生、比較林陸相後二期、在陸大時為優等軍刀組、大將自青年士官時代以來之職務、關係作戰與資材、故為不甚注目之事務、惟為人樸實、雖不甚有名而無彩色、若有大事發生、則為埋頭苦幹之人物、自更迭教育總監定期異動及永田事件發生後、一時尖銳化之部內空氣、竟突歸平穩、而非正式軍事參議官會議及軍司令官師團長會議之能若是進行、要由林陸相之獻身的努力、一方亦由川島大將之廢寢忘餐、斡旋於各巨頭之故、且林陸相在師團長會議之訓示、得軍首腦部意見之一致、亦經渠多大之努力、有以致之、川島大將之政治手腕、於此可見一斑、惟大將係無色透明「其眞價並不澈底、故暫時恐頗費力、大將係愛媛人　除飲酒外別無嗜好、（四日電通電）

日本新陸相川島

提出就任條件

【東京】川島大將於今日下午一時半會晤岡田首相、對於久諾就任陸相　似曾提出條件如下、(一)根據廣義之國防、從速實現國防國策、(二)徹底消滅天皇機關說、(三)實現突破非常時之最小限度之陸軍預算、又就任陸相時之提出條件、為歷任陸相所為者、惟此次之條件則相當深入、（四日電通電）

政局絕無影響

【東京】一般對於川島大將之就任陸相、意謂今後之政局上或不無影響、至為注目、其實以新陸相之手腕強化陸軍之統制、一致向肅軍工作邁進、當可得到相當之實績、政府方面均期待於川島新陸相者也、但川島大將對於國體明徵問題、傳聞頗抱有相當強硬意見、故對於此點、政府究可獲得何種程度之協調、似不無懸念、又於今後展開之陸軍預算編制時新陸相與財政當局之折衝、究表示若何態度、亦為吾人所注目之處、唯政府首腦部之意向、以為國體明徵問題、政府固應繼續努力於今後、乃為事理之當然、即於明年度預算編制之際、承認其必須之經費、亦不待言、且觀察現在國際情勢及滿洲方面之現狀、均對於陸軍預算按事分配、是以川島新陸相之就任、當不致發生特別變化也云、（四日日聯電）

德意志 不忘舊殖民地

為重返國聯惟一前提

【柏林】內政部長富立克今日宣稱、殖民地問題之圓滿解決、為德國重返國聯之唯一前提、德人深切瞭解意國之地位、彼與德實無二致也云、（三日國民電）

日海軍籌備大操

【東京】據海軍省公佈、本年度海軍大會操可於十月五六日告竣、本屆參加大操之部隊、其大部分均須於上項時期調至品川海面云、（四日日聯電）

虎標萬金油

敬告

全國大小市鎮各藥房各烟兌洋什貨店均有出售

藥一出名，就有人仿冒，近來有冒仿虎標萬金油之偽藥多種，發現市面，不啻為萬金油功效，作有力證明，蓋萬金油，如果藥力不靈，銷路不廣，則彼輩決不願出賣人格，從事冒仿也。惟諸君購藥時，則務希留意，請指明虎標，以免誤購偽藥，有誤疾病！

萬藥之王　萬病可治　萬金不換　萬家生佛

虎標永安堂滬行
新新公司後寧波路五九一號
電話九三一五一至五九五五號

國際商業電訊

—九月四日路透社特約商情電—

金銀

▲英金　倫敦金價、今日漲一便士、至百四十先令四便士、

▲英銀　倫敦銀市清淡、價格微跌、現貨價為二十九便士一二五、跌一八七五、期貨二十九便士○六二五、跌一二五、中國與投機家售出、印度購進、市況收盤穩定、

滙兌

▲英美　倫敦外滙市場、今晨呆滯、價格變化極微、英美滙價開盤、為四元九角五分七五、與昨日美英收盤同、第一小時內、漲起○六二五、午時跌一二五、繼又跌去一二五、而為四元九角六分五六二五、

▲英法　開盤漲一磅音、而為七五佛郎一○、後無變動、

棉麥

▲美棉　紐約棉市、開盤漲五磅音、蓋恐侵入福洛利達州之暴風、將吹入棉區也、利物浦市況堅穩、亦為紐約市價已起之原因、午前十一時時又漲起三磅音、後因套賣發生、價乃跌去兩磅音、

▲美麥　芝加哥麥市、開盤驟漲、麥價漲六二五至一分、雜糧亦漲一二五至三七五、蓋同情於利物浦市況也、人氣後繼續愉快、麥價續漲三七五、雜糧亦再漲一二五、但後因賣出者多、市價驟然反動、發電時、麥價開盤略同、而雜糧則已跌去三七五矣、

▲英麥　利物浦麥市、今晨沉寂、商人正待私家估計之發表、價格堅定、午後一時十月期價為五先令七便士七五、漲七五、

▲英棉　利物浦棉市、因美國多雨、棉收受其影響、故價格穩定、午後一時、十月期價為五・六二、漲兩磅音、

橡皮

▲倫敦　橡皮市況沉寂、價格穩定、午時一月三月期價為五便士六二五、較昨高起零六二五、

▲紐約　橡皮開盤價格、隨倫敦而俱漲、比昨收盤高五磅音、午前十一時二十分、市價續漲四磅音、

證券

▲紐約　證券市場、今晨開盤時、雖大都微跌、然人氣堅定、價格旋即回復、日內瓦國聯開會與國內一般局勢之不定、皆使市場稍起憂慮、價格略跌、道瓊斯三十種實業股票平均價格、開盤價為一二七・二五、跌去兩磅音、

	上日收盤	今日開盤	十一時二十一分
美國冶金	四四・七五	四四・五〇	四四・七五
紐約煤氣	二七・二五	二七・五〇	二六・七五
電廠股票	一三・八七五	一三・三七五	一三・六二五
通用汽車	四三・一二五	四三・〇〇	四一・八七五
國際電話電報	一〇・一二五	一〇・一二五	一〇・一〇
聯和電影	四一・六二五	四一・七五	四一・八七五
孟高華百貨公司	三三・三七五	三三・五〇	三三・一二五
紐約中央鐵路	二三・五〇	二三・五〇	二三・一二五
紐遮賽油行	四五・三七五	四五・三七五	四四・八七五
美國鋼鐵公司	四三・一二五	四三・〇〇	四三・六二五

▲紐約物品市價

	上日收盤	今日開盤	十時四十分	十一時	十一時二十分
一月期棉花	一〇・八一	一〇・八四	一〇・八六	一〇・八七	一〇・八五
九月期芒特里銀價	六五・六五	六五・三〇	—	—	—
十二月期橡皮	一二・六六	一二・六九	一二・六九	一二・七〇	一二・七二
九月期芝加哥小麥	八九・六二五	九〇・〇〇	九〇・三七五	九〇・六二五	九〇・一二五
十二月期芝加哥小麥	九一・一二五	九一・七五	九二・一二五	九二・三七五	九二・〇〇
九月期芝加哥雜糧	七六・三七五	七六・一二五	七六・一二五	七六・三七五	七五・七五
十二月期芝加哥雜糧	七七・五〇	七七・六二五	七七・八七五	七七・六二五	七七・一二五

夏令要藥
廣東種德園著名應驗藥品
萬應痧氣丸　甘露午時茶
八寶紅靈丹　萬應如意油
諸葛行軍散　國貨薄荷錠
麝香臥龍丹　優良薄荷煙
十滴痧藥水　蝴蝶瘟香珠
種德卍靈油　蝴蝶瘟香牌
外埠函購回件迅速　備有丸藥全集承索即奉
上海河南路二六七號　廣東種德園藥局發行
各華藥房均有出售

母親知吾所好
寶寶曰，吾好笑好睡，尤爲好吃，母親將告君以故、
母親曰，余每日以桂格麥片粥餵吾寶寶，伊頗愛食之，醫生謂此物足以發育肌骨，營養血液，且能助長齒牙，伊乃健康快樂之小寶寶，奉勸一般母親欲得健康兒女如我之寶寶者，宜以桂格麥片餵之、

各地商店均有出售
桂格麥片
請認明鑵上老人爲記
Quaker Oats

花旗銀行
本行對於活期，定期，及儲蓄存款。不論其爲中國，或外國，流通之各種主要金銀錢幣，均可接受。利息概從優厚。
本行爲具有百年以上之可靠服務，並經事實證明，確爲實力雄厚之銀行。
上海分行：九江路四十一號

王再電政院接收
平政整會檔案

〔北平〕政整會結束工作、因行政院尙未派員北來點收檔案卷宗、故仍照常辦公、職員恩俸一個月、中央昨已匯到、對離平職員已照發、惟留會辦公人員則有待、王克敏因會中案卷一日未點交、會務一日不能結束、故渠亦不能離平、最近數日來、日方往訪之要賓、大多爲向政整會接洽以未了事件、故王近數日來事實上較前爲忙、王今晨、再電行政院、催派員北來、王俟該員抵平、再啟程南下、向中樞報告該會結束經過、（四日專電）

古北口
日軍實彈演習

〔北平〕駐古北口日軍五百名、自本月一日起、在南天門八道樓子一帶實彈演習、並携有野砲試用、演習期爲一星期、因均係實彈演習、故終日砲聲槍聲連續不斷、石匣密雲方面均能聞及、（四日專電）

六中全會
西南出席代表

〔香港〕政會三日議決、推鄒青陽・推廣秀・劉廬隱・黃季陸・四人出席六中會、並擬請余漢謀或區芳浦携提案出席、（四日專電）

港粵
廣東銀行停業
受市面不景氣影響
年來存戶有提無存

〔香港〕港廣東銀行四日晨突貼佈告、謂本行因不景影響、暫行停支、以待改組、一時存戶麕集門前、面現憂色、三日晚銀界曾開會商救濟辦法、但無成議、該行歇業原因、在押入物業過多、年來存戶有提無存、三日有人提去數十萬、存款告罄、迫而停支、廣州支行同時停業、港國民商業儲蓄銀行受該行停支影響、四日發生擠提潮、該行對儲蓄部分提款執行限制章程、即每十日只許提五分之一、（四日專電）

〔廣州〕廣東銀行之廣州分行、今晨停業、消息傳出後、財政界大爲震動、有人與行員接觸、均未如願、僅門外貼有佈告、謂本行遵總行命令、暫停營業、布告揭露後、數分鐘內、即有存戶約五十人圍於門前、要求付款、既而愈集愈衆、當局乃派特別警察保衛該行、按廣州分行設立已久、平日甚受衆信任、（四日路透電）

〔香港〕廣東銀行之香港分行、今晨未開門營業、門外貼有布告、謂「本行暫停營業、從事改組」、路透訪員往訪該行職員、據稱、現已呈請最高法院准其清理、並述停辦之原因、乃由商業不振、近今華人對於該行缺乏信任而不予補助所致、美國白銀政策使遠東所受之損害其故亦非細、他若資產之呆擱、外欠之難收、亦爲使該行失敗之因素、存戶之利益、自將蒙加保全、股東受損將最大云、（四日路透電）

〔廣州〕此間廣東銀行今晨未開門、（四日路透電）

〔香港〕廣東銀行總行、四日晨九時、突在門首貼出通告云、本行因受不景氣影響、暫行停支、以待改組、一時儲戶麕集者數百人、查該行創立於民國元年、額定資本千一百萬元、收足八百六十六萬五千六百元、每股四十元、正司理爲李煜堂、副司理爲陸蓬山、李陸均爲港中殷商、信用昭著、此次停業、實出意外、聞該行欠人無多、如再募集股本四百萬元、即可復業、（四日中央社電）

楊高案
監院審查竣事

〔南京〕李世軍・劉覺民・朱宗良等審查楊天驥高朔案已竣事、爲求不枉不縱計、昨召楊高到院、個別談話、四日並邀舉發人孫紹康到院詢問、孫因事未到、改五日晨前往、聞本案三日內可簽呈院長核奪、大約可審查成立、移付政懲會、監院俟移送後、即將全案始末披露、（四日中央社電）

國府令派
護送班禪回藏專使

〔南京〕班禪即將由青回藏、國府四日特令派蒙藏委員誠允爲護送專使、原令如次、特派誠允爲護送西陲宣化使護國宣化廣慧大師班禪額爾德尼回藏專使、此令、（四日中央社電）

督查印花委員抵京

〔南京〕財部所委督查印花委員二十人、四日晨由滬到京、當往財部謁各長官聆訓、賦稅司長高秉坊以中央對印花稅規定三成歸縣、以爲抵補廢除苛雜之需、該司職掌地方賦稅、對印花新制新法推行之成敗、關懷尤切、在部茶會招待各委、邀請鄒琳李儻等作陪、各委定日內出發、（四日中央社電）

實部籌備
第二期林墾調查團

〔南京〕實部以浙閩贛第一期林墾調查團已竣事返京、正着手籌備二期調查團、惟調查地點及人選均尙未定、（四日中央社電）

徐鴻賓由滬抵平

〔北平〕政整會參議徐鴻賓、前奉王克敏命南下、赴莫干山謁黃郛有所商洽、今晨由滬抵平、下車後即謁王覆命、（四日專電）

贛農村復興會辦理
收復區土地管業證

〔南京〕財部頃函行營、准贛農村復興會辦理收復各縣區所發土地管業證、自九月二日起、依照新印花稅法全貼印花、（四日中央社電）

皖贛鄂劃界案
內部俟奉令後辦理

〔南京〕孔祥熙以長江北岸皖贛鄂交界處參差錯落水利行政極受影響、特向院會提議重劃三省省界、經決議交內部會同三省府迅商辦法、呈院核定、茲查三省江交界、犬牙相錯、情形極複雜、關係長江堤防、至大且鉅、聞內部擬俟奉院令後、即將催三省府派定負責代表、從事勘察、會商訂定重劃省境方案、呈院核定、以免來年堤防再受省界參差責任不專影響、（四日中央社電）

立法院財委會
今日審查公債法初稿

〔南京〕馬寅初四日晨由杭抵京、列席中政會後、即到立法院財委會、處理會務、定五日晨召開公債法初審會議、該法初稿係陳長蘅起草、全文分通則公債之發行及募集公債之還本付息及借換與附則四章、凡三十八條、對銀行經理還本付息手續費、初稿規定、內債以千分之一點二五外債以千分之二點五爲限、（四日專電）

中央史語研究所
調查滇桂民族方法

〔南京〕中央歷史語言研究所派專家凌純聲・孟憲民・偕技術員四人赴滇、調查民族地理、凌等定十日前由京出發、取道安南入滇、又派李方桂赴桂調查方言、三日已出發、（四日中央社電）

行政院令派
晉救災金保管委員

〔南京〕政院頃令派孫奐崙・王平・王謙等五人爲晉省救災金保管委員會委員、幷指定孫爲委員長、（四日中央社電）

勦匪期內
審理盜匪案件辦法

〔南京〕蔣委員長所擬訂之勦匪期內審理盜匪案件暫行辦法、經中政會議決、准予備案後、國府頃已分令行政立法司法三院及軍事委員會、飭屬遵照、（四日中央社電）

高考試務處下月成立

〔南京〕考選會息、本年高考報告書、現已發出五千餘份、試務處十月初可成立、京粵兩典試委員會約十月二十日前後成立、以便主持各區考試、（四日中央社電）

本年高考
將加考郵政人員

〔南京〕本年高等考試、交部請加郵政人員一項、考選委員會五日會議討論、聞此項郵員考試資格、凡高等專門學校畢業及大學畢業、曾現任三等郵務員、經高考及格後、即由交部分發各地郵局任用、最低薪俸額一百元、考選會息、此項考試資格較寬、投考者最少亦有三四千人、交通部爲整理會計及調查會計有無弊竇、特聘專家克佐時着手核查各項賬目、（四日專電）

實部擬就
度量衡製造廠計劃書

〔南京〕實業部擬就度量衡製造廠計劃書、於四日分發各省市、以爲設廠之標準、（四日專電）

實部擬組保林委會

〔南京〕實業部擬組保林委員會、正起草條例、又以林業合作社法尙未公布、四日咨各省市、先依照農村合作社暫行規程、提倡組織林業合作社、（四日專電）

王正廷到京

〔南京〕王正廷四日到京、係出席五日之礦業金融調劑會成立會、（四日專電）

〔南京〕實部礦業金融調劑會主任委員王正廷、四日晨由滬抵京、定五日晨召開首次會、將審查各公司請求借款案多起、（四日中央社電）

滇緬勘界委員即出發

〔南京〕中英勘界委員會我方委員梁宇皐及隨員共二十餘人、十日離京、一部由海道經越南前往、一部則乘飛機經四川赴昆明、在昆明取齊後再往、聞國聯指派之中立委員伊斯蘭、英方委員柯立閣寇若斥亦定本月十五分別出發、（四日專電）

行政院審查
保護孔門祭產辦法

〔南京〕孔德成前請中央保護孔門祭產、由行政院交主管機關會同核議、四日在行政院開第二次審查會、內政・財政・教育・三部及山東省府均派員參加、至午散會、（四日專電）

津浦路發生運毒案

〔南京〕津浦鐵路濟南站毒品案、已將人犯槍決、近天津又發生販運紅丸案、係良王莊巡官光榮、交由該地廣顧長轉運公司運至隴海綫、內裝紅丸、該路委員長陳銘閣立令警察署嚴緝主從各犯、嗣後如再發生上項情事、起站及到達地點、負責人員將一律懲處、（四日專電）

青海祭海
蒙會派馬麟代表致祭

〔南京〕本年青海祭海、蒙委會呈准行政院、派青海省府主席馬麟代表致祭、馬定十七日前往、（四日專電）

紅妹香烟第二次點將揭曉通告
本公司所出紅妹牌香烟爲應各界要求起見特繼續舉行第二次點將游戲茲業已准期於九月二日下午二時在甯波路煙兌業公會由陳良玉沈維挺陸守倫三先生及來賓代表賈峻山君等會同監視將原存上海銀行一四九〇號保管箱包封當衆揭曉結果爲
解寶　李應　柴進　索超　楊雄
五名特此公佈得獎諸君台銜容後再行登報公告
中國和興烟公司謹啓　發行所雲南路牛莊路口七八一號

地政會議定期開幕

〔南京〕全國地政會議十二日開幕、內政部四日成立全國地政會議辦事處、辦理會員報到及提案整理等事、會場設內政部禮堂、各省代表來京報到、已逾三十人、（四日專電）

徐永昌病正醫治中

〔北平〕黃臚初談、徐永昌病最重要者爲十二指腸、現正醫治中、不能施用手術、約六週可痊愈、每日進牛乳藥片共十二次、三週後再略進穀食、尙腸炎係慢性的、幷不作痛、是否割治、尙未決定、肺病最輕、無關大體、徐一切均遵醫囑、靜心療養、晉省政務由秘書長及各廳長負責主持、又據協和院長王恭寬語記者、徐係患腸胃及結核等病、院方力戒其操勞、幷勸出院靜養、（四日中央社電）

高友唐靈柩今安葬

〔北平〕高友唐靈柩定五日晨七時發引、運往西山、六日午葬翠微山、高之親友於四日午在法源寺舉行公祭、到蔣夢麟・徐誦明・等百餘人、喚家奠、（四日中央社電）

平考察團展期東渡

〔北平〕平各界所組赴日考察團、原定十五日左右出發、刻以籌備不及、經展至十月初東渡、團長正由市府遴選中、（四日中央社電）

遵化破獲大批鴉片

〔天津〕遵化縣南菜樹莊、日前經公安局破獲大批鴉片、藏於馱犁騾之犁包內、由口外擬運往唐山、計重六千兩、運犯現押解縣府、（四日中央社電）

津比領館
明舉行比后彌撒禮

〔天津〕津比領館爲追悼王后升遐、定六日午十一時、在法租界天主教堂舉行彌撒典禮、市府將派員前往參加追悼、（四日中央社電）

津東車站火災
兩人因傷重昨均斃命

〔天津〕津東車站火災、當日受傷諸人中、有司磅張載芝商人高尙志、因週身灼爛、醫治無效、業於昨夜斃命、又行李房內部全毀、單據一部被焚、惟旅客行李損失極微、至責任問題、仍在偵查中、日商便利社所運木箱未燃之四隻、將交化驗、職員報原未武仍在日警署看押中、（四日中央社電）

贛建蔣公紀念堂

〔南昌〕贛各界爲紀念勦匪將士、建勦匪紀念館、館內建蔣公紀念堂、經費八萬、將興工、（四日中央社電）

財部派員
清理漢源裕銀號

〔漢口〕漢源裕銀號倒閉後、財部派沈晉蒨爲專員監督清理、四日通告債權人到處登記、（四日專電）

王懋功離青返京

〔青島〕王懋功在青事畢、四日晚西上、轉京覆命、（四日專電）

何健劉建緒返省

〔長沙〕何健・劉建緒四日下午由醴陵返省、（四日專電）

湘省府裁撤
參議等名譽職

〔長沙〕省府顧問參議諮議名譽職、何令九月起裁撤、（四日專電）

川將成立農村合作會

〔重慶〕文羣入川後、以鄂湘皖贛各省推行農村合作運動、成績卓著、經川當局商定、決短期內成立川農村合作委會、並調豫合作會委員徐晴嵐來川主持、徐等一行二十餘人、已首途西上、日內可抵渝、（四日中央社電）

粵經濟研究會成立

〔香港〕粵經濟研究會四日成立、推熊理等十一人爲董事、（四日專電）

吳忠信抵粵謁陳李

〔香港〕吳忠信代表何幹犖、三日抵粵、謁陳濟棠・李宗仁商要公、（四日專電）

台人
向厦門兩報館尋釁

〔厦門〕厦海關與日領簽字台灣水客帶貨物協定後、二日廣東丸自台抵厦、首次照協定執行、日領派署員登輪防範、因估價稅率高下爭執、貨留關、未圓滿解決、台人、包辦水客輸貨、三日晚台人至思明南路江聲報營業部搗毀廠人、臨去擲留名片爲台灣公會議員某、又至福河街江聲編輯部、發樓出槍威嚇厚隅、再至中山路星光・威嚇警告、四日江聲報呈市府、請向日領交涉、並函台灣公會質問、（四日專電）

四省邊區剿匪副指揮
羅卓英任

〔福州〕行營令委羅卓英爲閩浙贛皖勦匪副指揮、（四日中央社電）

閩各縣
下月起實行新組織

〔福州〕省府三日令各行政專員、轉令所轄各縣長、一律於十月一日實行新組織、並將改組情形呈轉察辦、（四日專電）

皖建廳長劉貽燕赴京

〔懷寧〕建廳長劉貽燕、四日晚乘江大輪赴京、出席祁門茶場委員會會議、（四日專電）

籌募水災振款
邀梅蘭芳來杭表演

〔杭州〕市商會爲籌募各省水災急賑款、市府爲籌措乞丐教養所經費、擬於中秋節後舉行游藝大會、期約一星期、決派員赴滬托杜月笙邀請梅蘭芳博士來杭表演、（四日專電）

浙贛路南玉段工情

〔杭州〕浙贛鐵路南玉段鋪軌、頃已達貴溪、惟以鑒於玉山至上饒段通車後、以土質過鬆、時有出軌情事、故目前上饒至貴溪、擬暫緩通車售票、至南玉段全綫、當不至延至年底完竣、因理事會已令局方、務於十一月底趕竣通車、（四日中央社電）

蘇營業稅會議閉幕

〔鎭江〕蘇全省營業稅會議四日閉第四次大會、趙棣華主席、通過提案三十二件、旋陳主席訓話、希望自已廉潔、辦事公正、並提高商人地位、循循善導、養成納稅義務、現政府祇望整頓固有正當稅收、決不另外增加人民負擔、迄午閉幕散會、（四日中央社電）

培修鄂省民堤
需款四百餘萬
經會撥二百萬趕修襄河幹堤
上年用去堤款三百六十萬元

〔漢口通信〕今夏洪水橫流、江襄堤垸、潰決極多、襄河沿綫全部沖潰、以致釀成空前鉅災、現伏汛已過、秋汛又臨、培修堤垸、爲各地民衆一致之要求、亦防水救災者當前之急務、各主管機關當局、對此曾迭開會議、關於幹堤部分、由江漢工程局負責、民堤部分、由水災救濟總會籌劃、一律以工代賑、救濟災民、江襄兩岸民堤、爲數過多、調查手續頗繁、現已辦有頭緒、決定施工計劃、分爲三期、自本年十月起、至明年三月止、全部竣工、工賑款項、亦經擬定預算、共需四百六十萬元、除中央第二次允撥之三百萬元、全充工賑外、尙差一百六十萬元、將由省方設法籌足、幹堤係於襄河方面、提前修築、經委會已准撥工款二百萬元、是否敷用、尙不可知、連同長江方面計算、共需工款、當在四五百萬左右、查培修堤垸、佔鄂省支出最大部分、不必遠徵、即上年度之用款、已足驚人、據堤工專款保管委員會報告、自上年七月一日起、至本年六月三十一日止、收入堤款、爲四百二十六萬三千六百六十二元三角六分、支出工程、防汛、補助、及機關經費、爲三百六十二萬二千二百四十七元八角一分、惜水大堤破、仍不免於浩劫、巨量金錢、不啻擲之虛牝、今茲培修、需款更鉅、望主持工程者、勉爲亡羊補牢之計、勿再草率從事也、（三日）

救濟漢市金融
孔宋表示意見
貨物押款已飭中央三行承做
金融公債均定用途實無餘額
發流通券流弊滋多尙須審酌

〔漢口通信〕漢市金融、在水災前後、發生恐慌、商會爲謀緊急救濟、擬具辦法三項、除第一項由中央中交三行接受貨物貸款、業已自八月起施行外、第二項爲請中央撥照救濟上海工商業先例、發給金融公債五百萬元、救濟漢市工商業、第三項爲請求發行流通券、分呈省市政府、轉呈行營鑒核、行營張主任學良、以事關財政、未便遽行辦理、當轉財政部部長孔祥熙、全國經濟委員會常委宋子文二氏核辦、孔宋二氏頃覆函張主任、表示意見、兩函大要如下、㈠孔祥熙函云、漢口市商會、請轉令中央・中交・三行漢口分行、對於商人以貨物押款、一律予以通融一案、前據該商會及漢口市政府電請到部、業以「如果提出之押品確實、又與各行定章相合、應即量力承做、以維市面等語、電轉中央中交三行轉知漢口分行遵照並分別電復在案、至該會所請撥照滬市救濟工商辦法、撥給公債五百萬元一節、現中央庫帑支絀、所發債券、均經指定用途、實已無此餘額、此中困難、當蒙洞鑒、若擬發行流通券、則流弊尤多、未便准行、似應仍由該會遵照本部前電辦理、較爲便利、㈡宋子文函云、承示漢商會所請以貨物担保、向銀行抵借款項一節、凡屬抵品確實、保險安全、與行章符合者、自可聯合押做、以維市面、吳市長亦以此事電商中中交三行、曾經會復在案、撥給公債一層、如財部果有餘額、可以酌撥、自可裨益市面周轉、至於流通券辦法、似尙須審酌、誠恐實現後、市場紊亂、轉多窒礙也、（三日）

松江

土地局長失踪傳聞

本縣土地局局長朱登榮、年近而立、風度翩翩、籍隸蘇州、秉性和靄、極爲朋儕欽敬、前於沈前縣長任內、曾任科長、與地方人士感情頗洽、繼充今職、辦理土地清丈登記、規劃井然、詎近忽因公務上不如意事、頗感消極、日前曾具呈省局、請假四天、即行赴滬轉蘇、晤其兄後、仍回上海、頃悉該局某職員、接朱局長自滬郵寄來信、閱有赴高橋海濱蹈海之說、其家屬聞訊、頗爲驚惶、當同照片、派人赴滬探詢、一面電促其兄來松、局方亦已將情報請省局核示、

蘇州

洋澄湖中發現湖匪

洋澄湖近又發現湖匪一股、共四十餘人、二日深夜、曾乘船至正儀鄉附馬府堂村、洗刦居民四家、並將該處朱杏生十二歲子阿培綁去、尙有事主王蔣香、因匪逼就藏銀所致、遭匪毒打、受傷甚重、現據偵緝機關探悉、匪衆仍在洋澄湖中、尙未散夥、故已分咨滸湖各縣鄉鎭、一體嚴防搜剿、

陸冠曾控訴晶報記者

天官坊蒓紳陸冠曾、爲前神戶領事陸兆暇之弟、近以吳縣晶報登載之「天官府」消息、內容穢褻不堪、認爲係指天官坊陸氏而言、特延吳超律師具狀地方法院控該報主編汪鏡新誹謗、地院據狀後、定六日上午、傳案原被告開庭審理、而汪則否認指陸氏而言、亦延任大鈞律師屆時出庭辯護、

洞庭東山築碉防匪

蘇鄉洞庭東山、瀕臨太湖、素爲盜匪出沒之區、吳縣長爲維持濱湖各鄉人民安寧起見、擬在東山太湖口建築碉堡、派兵駐守、以防湖匪、特於昨日（四日）派保安大隊附婁德昭、會同駐蘇工兵團長馬崇陸、前往東山察勘地點、將於六日、由工兵團派兵一排、保安隊派隊士一分隊、合作在東山擺渡口建築碉堡、胥口等處、或將繼續建築、以維鄉村治安、

無錫

肉業一律復業

本邑城區肉業、因反對屠宰稅點隻徵稅、一致罷市等情、已誌本報、茲悉肉業公會方面、經黨政領袖勸諭先行復業後、即召集會員大會、決定暫行復業、靜候妥善辦法、惟在雙方未洽商妥善以前、應暫緩點隻徵稅、藉杜糾紛、倘稅所仍不顧一切、勢必堅持到底、醞成絕大風潮、聽由稅所負責、函請商會轉函稅所查照在案、昨（四）晨城廂內外各肉莊、已一律復業、仍照舊章繳稅、徵收所主任毛鶴章、昨日函復縣商會略云、屢承貴會一再調解、今又函囑該公會各常務、負責先將欠解稅款、從速如數清繳、並勸導同業開業等等、無任感激、敝所當順從美意、遵章辦理也云云、縣商會錢孫卿、爲調解糾紛起見、特於昨日下午三時、邀集稅所主任毛鶴章、肉業公會代表陸宗伐・任叔滄等到會、開調解會議、當經決定關於肉商所欠舊稅、應於中秋節前、由肉業公會負責清繳、肉商營業清淡、確係實情、如能將欠稅清繳、稅所方面、決不有所變更、以後納稅、仍應按月清解、至此雙方允洽、即行散會、一場風潮、始告完全解決云、

常州

運村發現自縊男屍

武邑第七區運村東土地廟內、地處冷落、三日上午、有農民入內休息、發現一無名男屍、自縊身死、即奔告村人、報請運村警所查勘、並巡官以案關人命、除飭警看守外、派警赴地檢處請求下鄉相驗、該處檢察官當驗捷率吏於四日上午下鄉勘驗、

杭州

杭織絲廠產量日增

浙建廳杭州織絲廠自復工後、六月份產絲計六、九四五担、七月份計三、六四九担、至八月份產量日有增加、由二千一百兩增至三千四百兩、現爲謀技術改進、特另闢試驗室一間、裝置新車兩部、以資試驗研究、並計劃添建割繭工場、以應需要、

浙贛路今日通橫峯

浙贛鐵路玉南段鋪軌工程、進行頗爲迅速、玉山至上饒段已於八月一日通車營業、茲悉該項工程、已經上饒展至橫峯縣境、該處前爲匪區、四境荒涼、商業寥落、旅客稀少、故今（五）日已通車至橫峯站、但祇開駛工程車、附掛車一輛、售票以利行旅、並不正式營業、至橫峯至弋陽間、約本月底可工竣通車、

京滬 滬杭甬 鐵路管理局舉辦

青陽港賞月

日期：九月十二日（秋節，星期四）
去程：上北開下午四點三十分　青陽港到六點二十一分
回程：青陽港開下午十點廿八分　上北到十一點三十分
費用：來回車票　二等銀一・九五元　三等銀一・五五元　報名費銀一元
（遊覽崑山來回汽艇及當晚野餐，另收費用，遊客臨時退票者，除報名費外，均憑報名券由本路供給不餘款退還。）
報名日期：自九月五日起至九月十一日下午四時止
報名地點：上海靜安寺路四〇七號上海第一營業所（電話三五八一五及三五八五〇）上海北站車務處營業課客運股（電話四六二〇〇轉接七號分機）上海北站總站長室（電話四六二〇〇轉接十八號分機）

海甯觀潮

日期：九月十四　十五　十六日
去程：上北開上午七點五十五分　長安到十一點卅一分（換乘公路局汽車）海甯到下午十二點二十分
回程：（九月十四日）海甯開（汽車）下午十二點二十分，長安開（火車）三點〇七分，上北到七點二十分（九月十五日）海甯開（汽車）下午二點二十分，長安開（火車）下午三點，（九月十六日）海甯開（汽車）三點〇七分，長安開（火車）六點五十一分，上北到十點三十五分

觀潮來回票價：

	上北海甯間	上南海甯間	上西海甯間
頭等	九・七五元	九・三五元	九・三五元
二等	六・九五元	六・七五元	六・七五元
三等	四・九〇元	四・七五元	四・七五元

（上述票價包括汽車之來回票及觀潮台券（共一元四角）一併在內孩童除火車票得照路局定章購買外汽車及觀潮台券並不減半收費）

本路編有賞月及海甯觀潮手摺二種並附有精美插圖承索即奉

（丙・三三二・）

美味補品

九一八 眞藕粉冲鷄蛋

味道鮮　中國藕粉
價錢廉　中國鷄蛋
滋養富　中國蜂蜜
常常調服　飲者有益
能臻上壽　農村有益

藕粉入胃即化，於老幼點飢及患胃弱者，飲之最為相宜

（冲法）先將鷄蛋敲出，加入九一八眞藕粉，「厚薄隨便」調和至無粒狀，加蜜糖，以沸水冲服，其味無窮。

（按）九一八眞藕粉，具活血補血之功，開胃生津，鷄蛋富有蛋白質及滋養料，蜜糖為悅顏色潤腸胃療肺臟之妙品，三物同食，有意想不到之效力，為美味之大補劑也。

◉眞藕粉，蜂蜜，每罐各售五角，照碼九折

三友實業社門市郵售電話購貨部啓
上海南京路浙江路東首電話九〇一五〇

大減價三十天，各種棉織日用品，一律廉售。

欲知
"Coronet"
皇冕消息
請閱星期六本報

本市新聞

水災義振會 昨開第二次常務理監會

通過……先撥三萬元辦理華北各縣急賑　撥二萬元為偃城遷治災民建屋

上海籌募各省水災義振會、昨日下午四時、在仁濟堂、舉行第二次常務理監事聯席會議、出席者計有副會長許世英・王一亭・吳鐵城・（李大超代）理監事屈文六・穆藕初・黃延芳・江一平・李大超・陸伯鴻・等三十餘人、由許世英主席、黃伯度紀錄、討論至六時半、始散會、茲誌會議情形如下、

主席報告　行禮如儀後、首由主席報告、一・自八月二十五日起至九月三日止、共收文七十九件、電十三件、二・同上日期、共發文九十四件、電十件、三・自成立日起、至九月三日止、共收振款國幣六萬七千四百四十一元一角二分、雜鈔九角、又儉德會儲金單票面一千元、四・自八月二十五日起至九月三日止共收發振品、（附單）五・報告向各銀行接洽借墊急振振款五十萬元、簽訂借約經過情形、六・籌募組報告進行情形、七・繼續撥發各省藥品情形、

陸氏報告　主席報告後、由陸伯鴻報告與各銀行接洽借款情形、略謂、本人受命與各銀行接洽振款墊借事宜、曾分別與中央・中國・交通・等三銀行、與銀行公會進行、三銀行方面、今晨（即昨晨）由中央銀行電話通知、墊款不成問題、決由三行各担任十萬元、惟中央銀行擬請將各方捐款一律存交中央銀行、並聞三行負責人於今晨（昨晨）一度會商、對於還本方式、加以決定、大致即日即可簽定借據、再由銀行將墊款解繳義振會、至於銀行公會方面之借墊振款二十萬元、據該會秘書長林康侯氏表示、十五萬元已籌定、尚餘五萬元、正竭力設法、亦可不成問題、將來由義振會負責人簽定借據、分別送交各銀行保存、惟銀行界以目前經濟情形、均極艱難、故對於該會所借振款、將來希於放時、應力求愼重云、

討論議案　報告畢、即開始討論、㈠審查放組擬具本會急振實施大綱、及各省查振辦事處組織大綱、（從略）辦事細則、請公決施行案、議決、原則通過、交總務設計二組修正文字、送會長副會長核定實行、㈡推定各省查放急賑負責人員、即日出發迅予救濟案、議決、推定湖北賀衡夫・山東陸伯鴻・河南弘傘・副李子中・郭芳五・江西黃文植・副譚廷輝・湖南趙炎午・安徽弘傘・副徐棠生・河北楊子功、㈢擬請本市黨政機關會同本會、定期召集有關係機關及團體籌商捐款有效辦法、迅即實行案、議決、定十三日下午四時、假八仙橋青年會舉行、並推穆藕初・李大超・黃延芳・三人負責籌備、㈣振務委員會函、以江蘇省政府陳主席果夫艶日電告、蘇北微湖西隄、決口數處、災情日趨嚴重、除本會已在華僑捐款項下先撥五千元外、請予撥款振濟案、議決、與第五案併案討論、㈤本會常務理事成靜生・陸伯鴻・黃涵之・錢鏡平・監事王丹揆・諸君提議、黃水南下、江蘇微山湖東南各縣相繼成災情形慘苦、請迅予撥款救濟案、議決、由本會儘先提撥三萬元、並推定成靜生為該省查放負責人、

臨時動議　許副會長提議、擬請於配撥豫省五萬元內撥二萬元、專為偃師縣城遷治災民建築新居之用、請公決案、議決、通過、

許即晉京　振務委員會委員長兼水災義振會副會長許世英氏、將於今晨、乘招商局江安輪赴京、到京後、將晉謁當局、請示辦理水災急振事宜、在京略有數日勾留、於十一日返滬、是否在此期內赴蘇北微山湖一帶勘察水災、尚待到京後、方可決定云、

書聯助振　九六老人馬湘伯氏、鑒於各省水災嚴重、災民棲慘萬分、特親書對聯、分贈林主席、蔣委員長、及各部院長、為災民請命、捐款助振、分錄各聯如下、林主席「行義高劭、體性溫仁」、蔣委員長「令儀令式、允武允文」、孫院長「平生懷直道、大化揚仁風」、戴院長「學業醇備富、文章大雅存」、居院長「金石戀高字、桂松比眞風」、孔部長「各勉日新志、能為歲寒姿」、各聯均係白底黑字、現陳列仁濟堂、各聯書法筆力挺秀、頗為名貴、

救災即救命
多捐一文錢
多救一條命

本館昨收捐款

昨日（四日）本館經收籌募各省水災捐款、計洽和冷汽公司同人、節省中秋歡醼席助賑洋一百元、（原函附後）陸東侯君五十元、華康木行以門市營業收入、全數助賑洋五十五元、（原函附後）雷錫璋君四十元、萬平安君廿元、無名氏（收據七三一九號）各十元、吳蘊俊君・無名氏・徐君四元、金蒼君・應鍾福君・各二元、葉柏記・徐小姐・楊嘉如君・殷錫儉君・顧介庭君・各一元、共收三百十八元正、又馬康侯君捐日鈔五元、吳森藩君日鈔一元、茲並將洽和冷汽公司、及華康木行原函照刊於下、㈠逕啓者、敝公司同人等因鑒於國內水災甚重、爰節省中秋節筵席助賑、茲奉上大洋一百元、敬祈貴報館代轉、務使災黎均得實惠、則感激無涯矣、（下略）洽和冷汽公司同人敬啓、二十四年九月四日、㈡逕啓者、本年各省水災慘重、無衣無食之災民達數十萬、嗷嗷待哺、需賑甚殷、敝號目覩慘狀、惻然憫之、謹將九月一日、全日門市營業收入、共計洋五十五元、全數充賑、茲特送上、乞即代轉水災會、聊盡人類互助之責、尚望各商號一致繼起、踴躍捐輸、以救垂危之災黎、不勝盼禱、（下略）華康木行啓、

何應欽等來滬

何應欽・陳璧君・昨乘夜快車出京、今晨抵滬、

孫院長 前日由蘇到滬

稍作勾留即返京

立法院院長孫科氏、日前赴錫遊覽、業於前日由蘇乘坐汽車、循錫滬公路返滬、當日傍晚、到達哥倫比亞路私邸休息、預定在滬稍作勾留、即將返京、主持院務、

黃紹雄昨飛川

晉謁蔣委員長報告一切　在川勾留數日即行回滬

浙江省政府主席黃紹雄、於上月下旬、由學回滬後、即電軍委會蔣委員長請示晉謁日期、茲悉黃氏業已奉得蔣委員長覆電、爰於昨晨六時半、偕同秘書鍾樹人、由龍華飛機場、乘搭中國航空公司航機飛川、晉謁報告一切、據聞、黃氏在川、至多勾留三數日、即行回滬、還返浙省視事云、

廣東銀行 滬分行昨停業

香港總行電告改組　改組期內暫停支付

本市寧波路廣東銀行上海分行、於昨晨九時四十五分、宣告暫行停業、該行為銀行公會會員、總行設於香港、向英國政府註冊、其停業原因、純因受總行週轉不靈停業之影響、各情分誌如次、

總行歷史　廣東銀行、於民國元年、依香港政府有限公司則例註冊成立、以香港為總行、最初由陸蓬山集美洲華僑資本、會同港商李煜堂、共商籌辦一華資銀行、專營銀行一切業務、各界人士、認股甚為踴躍、該行遂告成立、其資本不過港幣二百萬元、至民國十年、改為英金一百二十萬鎊、迨民十五年、復改為港幣一千一百萬元、純粹華資、該行除在上海・廣州・漢口・暹羅・設有分行外、復在舊金山・紐約・倫敦・設有分行、並悉該行董事會主席李煜堂・董事陸蓬山・李自重・鍾錫蕃・李文啟・李景衢・譚煥堂・羅旭和・陳符祥・黃茂林・李葆葵・李亦梅・伍于瀚・李炳超・伍耀庭・總司理陸蓬山・該行前曾呈准英國政府發行鈔票、旋以準備金方面須十足繳呈英國當局保存、致無利可圖、遂逐漸收回、迄於絕跡、此乃五年前之事也、

通告停業　該行因世界經濟不景氣影響、以及僑胞之匯兌存款、逐漸減少、致週轉不靈、於昨晨宣告停業、上海分行、於昨晨九時、尚照常營業、閱三日晚總行向匯來十萬元、旋因接得總行電告、遂於九時四十五分、宣告暫停營業、並貼出通告如次、逕啓者、頃接敝行香港總行電稱、茲因世界不景氣影響、經董事會議決、敝應改組、暫停支付、理應照辦、在此改組期內、敝行暫行停業、特此通告、此佈、

滬行情形　上海分行成立於民國五年、先設於四川路寧波路口、（即現通和銀行原址）由黃朝章任經理、繼任者為王雲衢・最近之經理為張榮溥・聞該行資本大約一百數十萬元、存戶約一百數十餘萬元、去年落成之新厦、乃係香港總行撥款建築者、

林康侯談　據銀行公會秘書林康侯談、該行雖為銀行公會會員、民十二年入會、曾向實業部登記、因其總行向英國註冊、同業中曾一度異議、本年今春停業、其詳細情形、以倉猝發生、尚未詳悉、事先銀行公會亦未曾接得該行通知云、據金融界消息、廣東銀行上海分行雖屬停業、其本身方面、並無特殊虧損、存戶方面、皆係本埠一部份廣東同鄉、至同業票據往來方面、聞為數亦甚有限云、

退出交換　上海聯合準備委員會票據交換所通告第四十四號、准第二十三號交換銀行廣東銀行函稱、因接香港電令、暫停營業、即日起、暫時退出票據交換等由、該行既已停業、所請暫時退出交換一節、自應即日起發生效力、除陳報執行委員會並通告各行查照外、特此通告、

財政部令　財政部昨聞該行停業後、即令上海銀行業同業公會云、本日廣東銀行為受該香港總行影響、業已停閉、該行雖未呈經本部註冊、但為該會會員銀行、已歷有年數、故本埠各業與之頗有往來、本部為保障本埠債權人利益安定市面起見、合亟令仰該公會、迅即查明該行資負實況、飭其立刻將所有資產、繳存該公會、不得絲毫移動隱匿、並立即分別發現、以為清償本埠債務之用、不得稍有違誤、並仰轉電漢口銀行公會、一例辦理、此令、（以上中央社）

公會開會　該會奉令後、立即以電話分邀各執行委員、於當日下午五時、舉行第七十四次緊急執行委員會、討論辦法、到者徐新六・莊得之・王伯元・吳蘊如・胡筆江・胡錫安・經潤石・瞿季剛・唐壽民・葉扶霄・宋子良・及秘書長林康侯・秘書顧誠安等、由常委唐壽民主席、首由林康侯報告接洽經過、及廣東銀行來函報告停業、財政部訓令等、並查得該行上海分行資產四百萬、負債二百萬、收支兩抵、綽有餘裕、故本會更當竭力維持、以盡公會應有天責、當經議決、㈠將部令抄送該行、以憑該行遵令單獨經營或清理、㈡以急電將部令轉達漢口銀行公會、㈢以廣東銀行來函、抄呈財部、次並討論其他救濟辦法、直至六時散會、（國聞社）

國貨推銷日增

已與晉省實行交換貨物

本埠國貨業、為謀國貨產銷增加起見、曾委託多數客幫、紛向各地推銷、年來已獲有相當成績、故雖邊地省市、亦已有國貨商場之設立、茲悉駐晉綏靖主任閻錫山、鑒於國貨提倡之重要、前曾派員、與本埠國貨界商議、將晉省土產貨品、與本埠國貨廠家所出貨品交換、業已訂立交換辦法、開始實行、故最近國貨運往晉省數量劇增、而晉省土產運滬亦極旺、西北各省當局、以閻氏此舉、不特可以提倡國貨、抑且可以活動本省社會經濟、均將續起則傚云、

油餅廠商代表 今晚晉京請願

王延松電中央請覺粵即日撤消

上海雜糧油餅業同業公會全體委員、油廠代表運商代表、於昨日下午三時、在民國路會所開第二次聯席會議、到雜糧油餅公會執監委員顧馨一・朱子香・葉庭範・蔡裕焜・陳煜明・楊河清・余炳文・嚴筱泉・傅昌裕・羅榮舟・陳雲卿・油廠業同業公會朱碧安、廠商方面（無錫）長德陳子彝・恒德邵志鍔・（漢口）立德陳賢德・許式理・（上海）同豐湯文熊・大有餘陳秉衡、運商（汕頭）方面吳資生・鍾邵夫・（廣東）何權生、列席者市商會監委鄭澤南、主席顧馨一、紀錄孔如霖、經主席顧馨一、將各地油餅廠商運商一致停業、停運經過、以及各方來電表示宣讀後、出席代表即相繼發表意見、即開始討論爭捐商酌行抽收進口餅捐、本業聯合停工停運外、應再議第二步辦法、期達撤消目的、請討論公決、根據前次決議案、先付中央請願、推定代表雜糧顧馨一、廠商（上海）陳子彝・曹辛耕・（無錫）江鴻斌・運商（廣東）何權生（汕頭）吳資生・（漢口）謝伯勁・等七人、定本月五日（即今日）晚會同市商會推派代表鄭澤南、乘十一時晚快車晉京、向中央黨部市政會行政院立法院財政部實業部等各機關、提呈請願、上海特別市黨部監察委員市商會顧問王延松、昨代電中央黨部秘書長葉楚傖、行政院秘書長褚民誼、實業部長陳公博、原電云、（銜略）勛鑒、滬雜糧油餅業、為粵徵雜類附捐事、推定代表顧馨一等會同市商會委員鄭澤南、晉京請願、請賜接見、面呈一切、並祈電粵當局、即日撤消、以紓民困、不勝盼禱、弟王延松叩、

實部派許仕廉 來滬調查茶情

俾作改良茶業之參考

國聞社云、實業部前為改良華茶產銷問題、曾有人主張先行統制產量及運輸、嗣因事實上恐難收效、又有人主張從緩辦理、日前、實部方面、又派遣參事許仕廉來滬、實地調查滬地茶情、當由洋莊茶葉公會、推派陳翊周君、與許參事接談、計四小時之久、許參事徵求滬地茶商對於改良茶葉之意見、陳氏乃將已經呈交全國經濟委員會之節略、出示許參事、並謂、「改良茶葉、無論如何、須先從改良茶產着手、改良茶產、莫如挖鬆泥土、芟除野草、加施肥料、剷除老樹、補種新茶、及茶葉採下以後、又須注意晒乾茶身、及至裝運時、又須用堅固之茶箱等等、許參事均一一接受、

歐亞航空公司 借到新式飛機

將於本月九日來滬　供陝蓉綫通航之用

歐亞航空公司代交通部新闢之陝蓉航綫、業經籌備多時、惟以川陝間山嶺重疊、氣候變化甚速、非有多發動機之飛機、殆難勝任、聞該公司決定採用容克斯 Ju52 號式大型機、在此綫內飛行、該機裝有三個發動機、載重一萬三千磅、可載乘客十四人至十六人、現擬即向德國容克斯飛機製造廠、定製數架、以供將來之用、又為應目前急需計、已商得柏林漢沙航空公司同意、先借該項大型機兩架、飛行來華試用、其第一架之漢沙標誌、為 D-ANYK、已於昨日（四日）由柏林出發、經過開羅、沿印度洋岸東進、如途中不遇天氣障碍、則八日即可抵廣州、九日可到上海、該機駕駛員為德國名飛行家盧德、並有隨機機械電信員郝佐・黎運勒・成斯多・蘭敦保・諸人、在機內協同工作、其第二架亦於月內可到、該公司俟兩機到齊後、即實行陝蓉開航、並預定班期、每週來往兩次、吾人將來若由上海乘該機赴蓉、則經過南京・鄭州・西安・漢中・直抵成都、當日即可到達、其便利迅速、將為前所未有云、

上海市銀樓業同業公會

所屬會員銀樓

為籌各省水災提欵助賑

聯合大廉價

百數十年來破天荒第一次舉行

九月三日起九日止

大同行

銀樓	地址
楊慶和福記	河南路南京路口
老慶雲牲記	小東門內大街
景福元記	小東門內大街
裘天寶德記	小東門口中華路
老鳳祥裕記	南京路盆湯弄口
費文元裕記	南京路望平街口
慶福星恒記	虹口東熙華德路
慶雲仁記	南京路廣西路口
楊慶和發記	河南路棋盤街中
寶成公記	法租界大馬路西新橋口
鳳祥和記	南市大東門
裘天寶禮記	南京路香粉弄口
新鳳祥德記	南京路香粉弄口
方九霞新記	法租界小東門口

秋季袍料以三友實業社出品之二一二軟自由呢最相宜

為軍警車巡隊之必需品

麥司德二用機車

燃油：可作機車乘！
油罄：可作脚車踏！
人人可乘：耗油極省
堅固耐用：價格低廉
（樣本說明及證書。承索即奉。歡迎參觀）

上海同昌車行　雲南路南京路口　電話九〇一五二
分行：南京城內。漢口法租界

要到新路上去須服

政府禁煙　雷厲風行

自新之路唯有 戒煙
戒煙期內服用：新路　則可減少一切痛苦
斷癮之後服用：新路　則可剷除毒根
服用：新路：斷癮
見煙自厭永不復癮
凡已戒而未斷癮或數戒而未淨盡服用：新路
擔保完全斷根
定價每盒洋一元
含補每盒洋二元五角
函購寄費加二郵票通用
招請外埠特約經理
詳章備索附郵二分
上海海寧路一〇〇三號
新路村製藥公司

新三星花露香水
一物三用・各盡其妙

沐浴時……作花露水用
出門時……作香水精用
化妝時……作生髮水用
全國各埠均有經售
中國化學工業社出品
（敬824）

工商信用借欵

從寬變通具保辦法

殷實舖保二家者改爲一家
小額以同業三家連環担保

上海工商業貸欵審查委員會前爲體恤信用小借欵申請廠號、貫徹政府維護工商至意起見、曾經建議財部、請將貸欵担保應覓殷實商號二家、從寬改爲舖保一家、又徇市商會之請、轉呈財部、對於小本借欵、准以同業三家連環担保、經同業公會蓋章證明、各情已誌前報、茲悉財部對於該會呈請各節、均已採納、昨有指令到會、准將貸欵細則修正施行、該會奉令後、已決定即日起、依照呈准變通辦法辦理、嗣後前往申請信用借欵者、祇須覓具殷實舖保一家、如係小本經營、借欵數目在一百元以下者、並得以同業三家連環担保、由同業公會蓋章證明、惟部令未到之前、已向該會申請各戶、將仍按舊章辦理、以免周折云、茲採錄財部原令如次、財政部指令錢字第一七六八五號、令上海工商業貸欵審查委員會主席委員蔡增基、兩呈四件、遵令修正貸欵細則第二條二欵、及第四條二欵條文、並請將貸欵担保、應覓殷實商號二家、從寬改爲一家、小本借貸、准予連環担保、各同業公會可援例辦理、祈迅賜核示、以利實施由、兩呈均悉、查核所請修正貸欵細則各條、自係爲顧重事實、維護工商起見、應准分別修改、除第二條二欵、准照原呈修改文句辦理外、其第四條二欵、應即改爲（一）工商業信用小借欵、應有股實商號一家負責保證、（如屬股份有限公司、應由該公司經理負保證之責）、其借欵人及保證人之資產、并須調查確實殷實者、但小本借貸數目、在一百元以下者、得准以各該同業三家連環担保、并由同業公會蓋章證明、仰即遵照、并具報備查、此令、

意領館

並不招募華工

日文報每日新聞、載有意領事館發表募集華工二百名赴阿消息、譯載昨日本報後、國人之赴意領館投効者、戶限爲穿、意領館昨特派員來本報聲明、謂領館並不招募華工、貴國人士、幸勿勞往返云、

工部局董事會

秋後首次會議

討論人力車夫救濟問題
保管理事人選大致決定

工部局董事會、昨日（九月四日）舉行例會、此爲董事會暑期休假後第一次會議、總董安諾德氏新自歐返、當由安氏主席、人力車管理委員會即報告人力車登記領照事項、據該報告、人力車夫之登記領照、至七月卅一日截止、計共三萬千一百卅五名、自八月一日起、復開始辦理未登記車夫之註冊、計至八月卅一日截止、註冊車夫、計共四萬一千九百零九人、復有主張對於註冊車夫、再行舉辦登記給照者、據云、倘再舉辦登記給照、約至十月終爲止、登記車夫全數、可達四萬一二千之譜、而不合格者亦將達一萬一二千人之譜、如是、則可知凡是人力車夫、俱已給以相當之機會、再則凡係已經登記車夫、自九月中起、應一律佩帶臂章、凡未經登記或註冊之車夫、一概不得兜攬生意、惟檢驗不及格之車夫、應如何加以處置、遂成一討論之問題、惟最近人力車夫互助會理事部舉行會議時、已決定請求保管委員會劃出的欵五萬元、作爲不及登記而致失業車夫救濟之用、保管委員會對於此節、已加以同意、并已籌得的欵、并對於失業車夫及其最近家屬如何資遣回籍一節、已擬具適當辦法、而特別救濟辦事處、在車夫非已登記註冊、即不能執業之時、即將開始成立工作云以上報告、已蒙董事會同意矣、由則人力車夫互助會、自決定改組以來、其經費保管委員會、計設委員三人、計爲車委會一人、上海市商會代表一人、及納稅華人會代表一人、現市商會及納稅會已推定代表參加、昨日董事會開會時、當即決定聘任柯幹臣（市商會會員）及徐君寄廎（浙江興業銀行總經理）二人爲保管委員、餘一保管委員、則由車委會麥西君擔任之、再則人力車夫互助會服務理事計共三人、現已由董事會選定滬江大學滬東公社主任仇君子同・及聖約翰大學教育系教授韓君玉珊二人爲該會服務理事云、

本館

老工友趙生奎君作古

服務本館三十五年

趙生奎君、上海浦東人、清光緒二十七年入本館機器部服務、技術精明、爲人忠實、機房事務、大小不遺、每日早到遲退、習以爲常、數十年如一日、平居性謙和、重道義、與人交、言而有信、全館同事、稱爲模範、兩月前忽染黃疸之病、初猶力疾從公、月前旋里調養、不幸藥石無靈、忽於本月四日上午七時逝世、享年六十三歲、遺二子二女、長子煥濤、服務本館、其次子年幼、尚在求學、本館同人聞此惡耗、念老成之凋謝、均爲之哀悼不置也、

海參崴返國難僑

昨晨乘新銘輪返籍

經由市公安局派員照料
本月九日續有難僑回國

旅居海參崴難僑三人、於前日下午、自海參崴搭北方號輪抵滬、市公安局因由市政府轉到外交部公函通知、故即經救濟股派員、前往碼頭照料、旋爲安頓於小東門東方旅社、該難僑均屬山東籍、其姓名如下、姚成美・宋金華・宋菊生、昨晨九時續由救濟股派員、護登招商局新銘輪、遣送至烟台、轉赴山東原籍、大通社記者、向救濟股探悉、本月九日、尚有三十二人、遣送來滬云、

旅日被迫僑胞

七十九批昨日抵滬

朱從弟等四名搭阿蘇丸返國
夏言進貧病領事館斥資送歸

昨日又有旅日被迫僑胞朱從弟・張德輝・（瑞安籍）鄭克積・（南田籍）潘岩斌・（永嘉籍）等四人、在東京押乘日郵社阿蘇丸歸國、於下午一時抵滬、分投十六舖老公信新公信等旅社暫寓、此次隨輪同來者、尚有夏言進一名、年四十三歲、浙江永嘉籍、旅日有年、因一月前忽患風濕症甚劇、四肢不能動彈、曾請求駐日領事館延醫治療、現已痊可、但彼歸國之心甚切、而苦無川資、乃由東京領事館斥資送歸、不日擬返原籍調治云、

持志學院推定

出席司法會議代表

全國司法會議、將於本月十六日在首都舉行、茲聞上海私立持志學院、已推定該校法律系教授王去非爲出席代表、並有提案多種、業已於昨日郵寄司法會議秘書處、至王君約於十日左右首途云、

市商會解釋

催欠單與賬單區別

市商會答復辞興電機織綢廠函云、逕復者、本月三日、接展來函、以賞夢結單、與成衣店賬單、性質不同、因成衣店之賬單、即爲發票替代、貫業既在發票上貼花、自不應再於催賬單上重複貼花等情、具悉、查本會前函係就部訂之施行細則第五條文字、加以解釋、故其立法之政策如何、在所不論、因此爲批評問題、非解釋問題也、解釋之責任、祗能就顯著之文字、爲之解釋如下、印花稅法第三條第九欵、重在催索欠欵四字、凡具有此種性質之賬單、可以免貼印花、故此欵重在欠字、尤重在催字、譬如向來不用現欵交易、而約定以小月底付賬者、則一到小月底期所開之賬、祗能謂之賬單、不能謂之催欠單、因旣未逾期約定小月底之期、即不能指一方爲欠也、部定細則第五條、有習慣上按月或按年節付欵之語、即指此項約期付欵、而未逾期之交易而言、假如約定小月底清欵、迨至大月底或至下一節、仍不付清者、則第二次第三次以後所開之賬單、確係催索欠欵性質、且因第一次所開賬單、已開具品名數量價格、故第二次第三次、祗須開具結欠數目、毋須重複臚列細賬、部訂細則、以此區別賬單與催欠賬單之區別者、用意在此、在舊條例時代催欠一次、即須貼花一次、假使客賬延宕至四節五節、尚未清楚、貼花可以至四五次之多、照現行辦法、則須第一次開賬時、按例貼花、而以後第二次第三次之催欠、俱可不必照貼、此爲新舊兩法差異之點、

寺廟財產辦學之反響

中國佛教會呈中央文

中國佛教會、爲反對湘浙魯皖鄂豫蘇七省教育廳、聯呈中央、請保障寺廟財產辦學一案、特推代表圓瑛・大悲・明道・王一亭・關絅之・赴京請願、其呈文云、竊閱二十四年八月十六日上海申報載有湘浙魯皖鄂豫等七省教育廳聯呈中央「請保障寺廟條例、將寺產收入、充作民衆小學或地方教育經費」一等語、不勝詫異、查信仰自由、載在黨綱與約法、則因信仰而組織之寺院及教會、其設置之財產、當然爲國家法律所保障、乃各地方教育機關、往往因自身經費短缺、動輒覬覦寺廟財產、不但啟侵占產權之嫌、抑亦蹈違犯法令之舉、以違就人才之舉府、而甘爲占產違法之舉動、此吾國法治精神未能提高、而爲世界文明各國所輕視者、亦一重大之原因也、且查民國二十年國民會議代表羅奉賛臣等提議、保障佛教徒約法上所許之國民權利一案、經由內政部（鈞部）議復、謂原提案辦法第一第二兩項、由國民政府通令首都各省市各邊地占用佛寺僧產者、一律恢復原狀、按諸事實、殊多窒礙、蓋自監督寺廟條例公布後、本部督促各省市政府、對於寺產、均依照條例處理、若一律恢復原狀、事實上已不可能、徒滋糾紛、無裨實際、至第三項、由國民政府通令全國、以後無論軍警以及任何機關團體個人等、如有侵奪占用佛寺僧產者、概依法律辦理云云、查約法第六第十一第十六十七等條規定詳明、所請通令一節、事屬可行、等語、呈由行政院（鈞院）提出第三十二次國務會議決議後、經呈請鈞府（國民政府）訓令第四第六號通飭各省市遵照、是保障寺廟財產、已奉明令規定辦法有案、至已被各地方教育機關侵占寺產、尚未歸還者、其產權及使用權、既非依法取得、當然無依法保障可言、前次由內政部（鈞部）議復、對於條例公佈前被占寺產、若一律恢復原狀、事實上已不可能等語、實爲減少糾紛、息事寧人起見、此次該七省教育廳呈請保障寺廟財產、辦理各地方教育、是否依照前項命令辦理、職會未悉其詳、倘不顧監督寺廟條例公布之時期、但就現已占用者、一律請求保障、不惟違反法令、將見此後各地方教育機關侵奪之寺產、皆可請求保障、則糾紛叢生、將無已時、使國家之法令、從何實行、人民之產權、將何保障、至監督寺廟條例第十條規定、「一寺廟應按其財產情形、興辦公益或慈善事業」、（該條爲防止浪費寺欵利益社會起見、業經職會擬訂佛教寺廟興辦慈善公益事業規則、呈請內政部（鈞部）轉奉行政院（鈞院）核准內部備案、原規則第三條載「各項事業興辦時、應酌量各寺廟經濟情形、得由一寺獨立興辦、或由數寺院合力舉辦、或由當地佛教會督促各該地全體寺廟共同舉辦之」、是寺廟自行出資興辦公益等事、事業既非一端、辦法已有規定、並經呈准備案、自不應由地方教育機關越俎代謀、該申報所載七省教廳呈中央情形、如果屬實、顯有侵奪寺產收益之舉、在法令固應嚴予制止、全國佛教徒亦不能任聽攘奪、（除分呈國民政府行政院暨內政部教育部察核外）理合瀝情呈請仰祈鈞府（鈞院）（鈞部）察核、俯賜主持公道、以免糾紛、而重法紀、並乞批示祇遵、實爲公便、謹呈國民政府・行政院・內政部・教育部・中國佛教會理事長圓瑛・常務理事大悲・明道・弘傘・可端・遊翁・王震・關蘭亭・關炯・黃慶瀾・屈映光・中華民國二十四年八月二十四日、

上海查驗所通告酒商

客酒來滬照常報運

謠言停業絕非事實

蘇浙皖區統稅局上海查驗所、以近閱報載上海市高粱燒酒行公會登報通告、內容諸多不實、誠恐內地酒商、不明眞相、昨特發出通告、張貼新閘橋三板廠新橋等處、俾衆周知、其文云、爲佈告事、照得本所於本年八月三日、派員查獲楊志庭以泡酒混充土燒匿稅運銷一案、經呈請財政部稅務署派委抽驗屬實、聽候處分在案、所有泰興繼續來滬酒船、仍然照常查驗、並未停止會務手續、乃近閱報載上海高粱燒酒行業同業公會通告、內稱據泰興酒業公所駐滬代表封子京通知、指本所查扣此案泡酒爲非法、至今匝月、未經釋放、已激動全體酒客之公憤、一律自動停業云云、特通告各會員、謂短期內、北酒勢必無貨抵埠、囑暫時對於躉批卸酒、一概停止批售、免得無貨交割時、惹起糾紛等情、查泰興酒船、現下依然照常來滬、該封子京通知公會各節、實屬捏造謠言、故淆聽聞、合行佈告週知、各商必自信無混充匿稅情弊、自可照常報運銷售、無須心懷疑懼、致爲一二奸商利用、妨害本身營業、本所查驗人員、向極奉公守法、倘有留難需索情事、准予隨時投所指控依法懲辦此佈中華民國二十四年九月四日所長靳鞏

美國勞勃芝夫人參加

中央助產校開幕禮

今日上午十時在首都舉行

美國中華慈幼美協會代表勞勃芝夫人、於前日接得內政部衛生署劉瑞恒署長之電報、邀請赴南京、參加中央助產學校之開幕典禮、故已於昨晚十一時、偕其女公子勞勃芝小姐、乘夜快車啟行、抵下關時、中華慈幼協會總幹事許建屏・衞生署劉署長・楊崇瑞女士等、在站台迎接、並驅車伴往中央飯店休息、中央助產學校之開幕典禮、定於今日上午十時舉行、有國府各要人參加、意義甚爲重大、儀式亦至爲隆重、勞勃芝夫人參加該開幕典禮畢、即由許建屏陪同、實地視察首都慈幼中心實驗區之基址、並與孔祥熙財長、以及其他國府相關方面人員接洽、磋商慈幼實驗區建築上、以及日後管理上之種種問題、勞夫人預定於八日晚乘車返滬、十四日參加中華慈幼協會之九月份執委會議、十六日即首途北上、參觀北平香山慈幼院、以及中國其他著名慈幼機關、

中華慈幼協會

派員協救水災難童

趙幹事加入水災義賑會服務

本年我國水災奇重、各地人民漂蕩失所者、不計其數、而國民政府於兒童年開幕日所頒佈通令中、復有「目前各地方災禍迭見、兒童之流離失所、有待救濟者、爲數當不在少」之申明、可知救濟各地水災難童、實爲目前刻不容緩之舉、本埠中華慈幼協會頃爲遵行國府通令、協救水災難童計、已與水災義賑會進行接洽、決定派遣趙健幹事、加入該會服務、在該會指揮與命令之下、特別注重救濟災童一端、諸如調查災童之情形、督促各地收容所、辦理兒童之營養・衛生・與教育、防止災區中販賣與虐待兒童事件之發生、設法安置災區中之孤兒孤女等等、皆爲該幹事應行注意之事項、一俟水災義賑會佈置妥當、人員出發有期、該幹事即可隨同出發、又息、如事實上有急迫需要、慈幼協會副總幹事陳鐵生、亦將隨同出發、

鑲牙公會

定期舉行成立大會

上海市鑲牙公會籌備會、自開始工作以來、對於會務進行、不遺餘力、全市同人現已多數聲請入會、一切籌備手續、業將就緒、茲悉該會於日前召集全體會員開成立會之預備會議、討論重要事項、（一）決定於本月二十日下午二時、假座城隍廟硝皮弄軒轅殿會中舉行成立大會、（二）籌備會製定會員調查表、限各會員於收到後、隨即填寫寄會、（三）尙未入會同人限於成立大會前五日截止、以便編入會刊、（四）成立大會時、本會出版大會特刊、所有籌備經過、會員名錄、會章章案・等、均編入分發各會員、尙希本市未入會之鑲牙同人、從速聲請入會、深恐不及參加成立大會、

美調查菲島經濟專員

陶富曼等昨晨赴菲

美政府派赴菲律濱調查經濟狀況之美國稅則委員會經濟組委員陶富曼（Ben D. Dopman）夫婦及瓦寧（Frank A. Waring）夫婦、於前日乘大來公司格蘭脫總統號輪抵滬、昨晨七時、原輪赴菲、二氏此行、係因美總統羅斯福委派於菲律賓獨立後、將來對於美菲間貿易、擬組織一共同委員會、故先派二氏前往調查、會同現任菲督墨飛氏、籌商進行、按陶富曼氏前曾任國聯李頓調查團專家之職、担任當時我國經濟調查工作、

甲戌全浙救災會

視察工振委員返滬

新聲社云、甲戌全浙救災會、前爲視察驗收紹蕭之海甯等十三縣工振工程、特推常委殷汝驪・查人偉・虞樹勳・返浙視察、殷・查・虞三氏、均於前日回滬、據三氏表示、十三縣工振工程、除嵊縣辦理不善外、餘均由各縣縣長建設科長地方士紳會同該會所派駐之工振主任、認眞辦理、工程分浚河・築堤・築陡門・變水道・築蓄水池・等、均欵不虛糜、成績優良、而今年浙江因氣候雨水調匀、晚稻如無虫傷、可臻豐收、

中國旅行社

組織八堡觀潮團

浙江之潮、久已名聞海內、但人祗知海甯而鮮知距海甯東十餘里之八堡、實爲觀潮絕佳之勝地者、蓋潮之來也、先至八堡、一度激蕩澎湃後、再轉入海甯、故海甯之潮、實係八堡之餘波耳、八堡潮汛、以九月十三・十四・十五・三日爲最大、（即陰曆八月十六・十七・十八）中國旅行社爲社會人士謀飽眼福起見、特於此三日中組織八堡觀潮團、每日上午七時、由該社四川路四百二十號總社或各團員住宅出發、（四人以上者本社備專車接送）乘專備小汽車、直開八堡、在觀潮處本社搭有蓬帳、以蔽炎陽、每客並由敝社贈精美餐盒一份、以備午餐、久居都市者、可藉觀潮勝舉、偕同家屬或三三知己、作一次消遣旅行、一舒積悶、於身心至爲有益、闢額定八十名、旅費該社團員爲八元半、非團員九元、各界人士如欲報名購票、幸請從速參加、以免向隅、接洽處在四川路四百二十號中國旅行社總社、及本埠各支社、並備簡章函索、

上海嚮導社服務近聞

旅滬學商黃慕碧君、去年漫游海外歸來、鑒於國外嚮導事業、極形發達、而上海爲通商大埠、對於正式嚮導機關、尙付缺如、以致遊客初臨上海者、每感問津困難、故毅然創辦上海嚮導社、爲社會服務、自上月杪開幕以來、各界稱便、營業日有起色、良以該社所有男女嚮導員、均經嚴格訓練、忠心服務、且取價低廉、近日滬上各界及外埠來客夫電話接洽、者派嚮導員者、日有多起、均覺十分滿意、且下午每晨仍由黃總理召集全體嚮導員訓話、輸以各種應具學識、提高其服務之成績、按該社爲國人首創之嚮導機關、凡我同胞、理宜予以有力之提携、俾得日臻進步、而與外國嚮導事業並駕齊驅、惟聞間有不明該社宗旨之人士、不惜寶貴之光陰、每每虛報電話號頭或僞造姓名地址、其目的實欲令嚮導員徒勞往返、殊屬無謂、不無遺憾云、

增光省電一至三成
飛利浦老牌燈泡
與雜牌燈泡比較
光亮增加一成至三成
有時
電費減省一成至三成
最爲經濟。購時請指明飛利浦老牌。勿聽滑頭店家用雜泡混售。

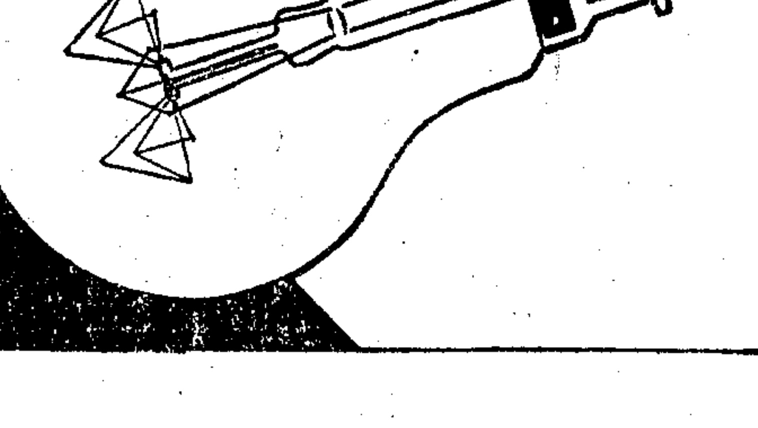

上海中和燈泡公司
營業部四川路一一〇號二樓
15

常備二天油　有病不須憂
有二十餘年之歷史　得億萬人士之信仰
大瓶三角　小瓶一角
時疫急痧　中風中痰　霍亂抽筋　絞腸腹痛
驚風吐瀉　猝然暈倒　搽食兼施　藥到病除
總發行所　上海北四川路　二天堂藥行　電話四二八七二
特約南市分銷處　十六舖裏馬路　崇濟藥房
全國各省市鎮藥房商店均售

命在呼吸

肺部發生疾害。勢必影響呼吸。呼吸短促困難。當然危及生命無疑。際此新秋天氣。朝夜寒暖不一。常人每爲病魔侵襲。身體贏弱者更易感染。其向有肺部宿疾者。逢斯乍冷乍熱之天時。必更感不適。舊病復發。斷難倖免。痛苦之甚。莫可言宣。勸君除病宜速。擇藥宜愼。

世俗謬見

世人惑於肺癆無救之謬見。不幸一旦而患肺癆。恒慄慄危懼。無復銳意治療之勇氣。因是病勢進行非常急劇。遂陷於不幸之境。可憫孰甚。因寄語患者。現代醫學昌明。肺癆乃可治之症。須本堅持求治信念。

事半功倍

今人稍具些許醫學智識者。者以休養能治愈肺癆。此說實不盡然。是否皆適于高山。……縱使此說完全可信。則患者體質……「咳淨」……事半功倍之效。

咳淨特點

本品爲德國維孟大藥廠精製。藥力偉大。準確神效。且能包圍癆菌。肺炎咯血。各國醫師公認「咳淨」爲肺病聖藥。直接撲滅病竈。不但能制止咳嗽。並能根除結核病菌。則咳嗽氣喘自然消除。病根既除。爲肺癆盜汗之惟一救星。

同業紛紛召盤聲中　碩果僅存　聲譽日隆的

大同照相

二年一度　半價十天

九月一日起

靜安寺路三四二號　大光明隔壁

中西名技師攝影

(1) K. SHELLEY

(2) R. T. PETERS

(3) 金爲偉

適合新生活標準　唯一東方大公寓

上海 **德鄰公寓**

大小房間四百餘間　內部設備精美整潔

高尚　經濟　幽靜　舒適

小住包月任客自便

地址 北四川路崇明路即北郵政總局首

電話 四二三七七接各部

戒烟　補藥 大力素

◉力大無窮◉

◉興奮力比雅片馬非強十倍◉無絲毫毒質混合其中◉完全以藥力來打到煙癮◉服後精神勃發反比吸煙舒適

就是照常吸煙其癮亦能自絕多年痼癮亦然除減蠻大力素功能充塞血小板助長抵抗力誠戒煙之良藥也每盒一元約可戒除一錢煙癮外埠函購郵票通用寄費每元加二說明書函索附郵二分實業部註冊上海中俄大藥房獨家經售地址英租界雲南路二二五號翠玉坊口內部附設

中俄戒煙院包戒每錢四元打針服藥一律在內

戒法完美毫無痛苦負責斷癮永無重吸之弊章程函索附郵二分

門診晨九時至晚九時掛號六角國民政府註冊沈菊人醫師主持

敬送 **遺精早洩方**

古治遺精早洩之嗣腦衰竭驗驚人濟世以來治愈病家不可數計事實證明各界信仰凡服各藥無效照方配服立見奇效函索即寄　上海英租界福州路念吉新郵十二號雲南徐仁壽堂謹啟

肺病聖藥 咳淨

藥力包圍癆菌

正似銅牆鐵壁軍壘森嚴。步步緊迫。逐一殺滅。故「咳淨」爲最安全有效之肺病藥

永安先施新新西藥部及本外埠各大藥房均有售

攝生要訣

常少思，少念，少慾，少事，少語，少笑，少愁，少樂，少喜，少怒，少好，少惡，行此十二少者，養性之都契也。多思則神殆，多念則志散，多慾則智昏，多事則形勞，多語則氣乏，多笑則臟傷，多愁則心懾，多樂則意溢，多喜則忘錯昏亂，多怒則百脈不定，多好則專迷不理，多惡則憔悴無歡。此十二多不除，則營衛失度，血氣妄行，喪生之本也。此不獨患肺癆病者應切實注意，即健康者亦當奉爲圭臬。

外埠批發處；中英華美萬國

◀偏僻之區或藥房貨不應求之時可逕向本行郵購寄費免加每瓶四元▶

地址四川路卅三號　中國總經理上海百新行　電話二一七六二五號

最高法院

判決梁桐芳案

仍處徒刑六月緩刑二年

中央社云、東亞體育學校學生梁桐芳、去年十月十九日、前往悅來南貨店投擲炸彈警告、因而被捕、嗣經偵查並無故意殺人之嫌、判決無罪、捕房對此不服提起上訴、被上訴人當延請馬君碩律師辯護、現經最高法院判決、仍處有期徒刑六月、緩刑二年、茲探得其判決書之原文如下、最高法院刑事判決、上訴人、江蘇高法院第二分院檢察官、被告梁桐芳、男、年一六歲、學生、住上海南市東亞體育學校、右上訴人、因被告持有爆裂物案件、不服江蘇高等法院第二分院、中華民國二十三年十二月十一日第二審判決、提起上訴、本院判決如左、（主文）原判決關於罪刑部份撤銷、梁桐芳意圖供自己犯罪之用、而持有爆裂物、處有期徒刑六月、緩刑二年、炸彈碎片沒收、（理由）本案被告梁桐芳、前充義勇軍參加抗日戰爭、退伍後、由北平攜帶炸彈一枚、到滬加入赤血鋤奸團、仍爲愛國運動、民二十三年十月十九日上午十一時、因探得廣東路悅來南貨店購買日貨、遂攜帶炸彈前往、意圖投彈警告、迨至該店時、是有店夥傅榮生等、在店堂內營業、告以要投炸彈、先行走避、傅榮生等、時不明語我、被告舉手揚示、致將炸彈滑下、掉在櫃台下觸動撞針、登時爆炸、店夥傅榮生、丁炎之、潘紅和、及顧客、萬二等、各受有輕傷、被告右手臂被炸斷去半截、左手亦炸去兩指、傷重倒地、經捕房拘案起訴、此爲原判決所認定之事實、訴人指摘原判決無非謂被告投放炸彈、具有殺人故意、未按預謀殺人未遂論科、已屬違誤、又其加入赤血鋤奸團、並應犯參與以犯罪爲宗旨之結社罪、未予依法論究、亦有未合云云、本院查被告對於因探知悅來南貨店販賣日貨、攜帶炸彈、前往意圖投炸等情、固已迭次自白不諱、惟據供稱、想炸他的櫃台、警告警告的、不要他壞人的、我沒有擲、因爲我將針拔了、叫他們趕快避開、他們不聽我的話、因爲保險針已拔去了四五分鐘、心裏一慌、手上一滑、滑在地上、就炸起來了、我假使存心去炸、爲什麼不將炸彈擲進去、我就逃、况且那邊臨馬路、很容易逃的、不會擲在我身邊、我自己受傷最重呢、等語、堅不承認有殺傷人之故意、第一審傅質、被害人傅榮生·丁炎之等、均稱被告站在櫃台外、與之講話不能了解來意屬實、潘洪生亦稱看見他一指被告對姓傅的姓丁的人說話、是很急的樣子云云、則被告謂、當時曾教伊等避開、已非無相當之證明、而且被告將炸彈保險針拔下後、如果有殺傷人之意思、自當用力向櫃台內傅榮生等身旁投炸、何至其結果自身負傷、反較傅榮生等之傷爲重、即此足證被告所稱意在炸毀其櫃台、以爲警告、及傅榮生等不聽話避開、慌忙中炸彈從手中滑下、委係實情、至被告住宅內搜出九一八國難慘痛紀念、勸告奸商之傳單、雖載有誓以槍砲餘生、敢死精神、永與周旋、決除奸賊等語、其目的仍不過警告販賣日貨之商人、不再購買日貨、與欲行殺人、斷無預爲告知使其戒備之理、又其事前在高郵旅館聚集數人、係與商議警告之方法、已據被告供明、不能僅以其與人有所商議、即可推定其所商議者、必爲殺人之計畫、亦甚明顯、至被告於第一審判決後、雖在社會日報登載致謝各界啟事、內有屍諫一語、然其意係指自殺、不能爲殺人之證據、更不待言、原審認定被告無謀殺之故意、其投彈警告、係犯以加害生命之事恐嚇他人、致生危害於安全及意圖供犯罪之用、而持有爆裂物等罪、從一重處斷、過失傷害、係告訴乃論之罪、未據被害人等告訴、不予論究、尙無不合、惟查原判決既認定被告有加入赤血鋤奸團之事實、而其投彈警告商人、又爲該團之工作、則被告除犯妨害自由及公共危險二罪外、更應成立參與以犯罪爲宗旨之結社罪、雖與該二罪有方法結果之關係、應按最重之公共危險罪科處、而原審未予論及、究嫌疏漏、又新刑法既經施行、依該法第二條第一項、應適用裁判時之法律、原判決係舊刑法處斷、亦屬不能維持、上訴意旨、尙非全無理由、應將原判決撤銷改判、再查被告未曾受有期徒刑以上刑事之宣告、且其因犯罪而成殘廢、已足以促其悛悔、斟酌處徒刑六月、以暫不執行爲適當、仍予諭知緩刑、據上論結、應依刑事訴訟法第三百八十九條第一款第三百六十一條第一項前段、第一百八十七條、第一百五十四條、第一條第一項、第三百零五條第五十五條、第七十四條第一款、第三十八條第一款判決如主文、中華民國二十四年七月十二日最高法院刑事第七庭、審判長推事張于浔、推事楊榮·孫鴻霖·孫鴻賓·葉瀚、書記官周煒偉、（右正本證明與原本無異）中華民國二十四年八月十八日送達、

上海花界名姝發起

百花助賑大會

上海籌募各省水災義振會贊助

假座靜安寺路大滬跳舞廳舉行

茲有上海花界名姝小喬紅·歸姝·小白雲·莉情·寧芳·霞飛·香婦·聽月樓·弟弟·黎琴·等、自動發起百花助振大會、聯名函上海籌募各省水災義振會云、逕啟者、今歲國內水災、泛濫多省、災黎遍野、報章紀載、盈篇累牘、慘目傷心、聞之酸鼻、愛時熱心之士、奔走呼號、慕設救濟、小喬紅等雖身隸樂籍、然同爲國民、念彼流離之苦、待援之殷、縱致心餘力絀、亦思略效、爰發起集合姊妹行、假座靜安寺路大滬跳舞廳舉行百花助振大會兩天、由小喬紅等自動作舞、表演末技、更手製繡品數種、作爲贈品、以助興趣、凡一切門券收入、舞資所得、除去必不可省之開支外、悉數捐入貴會、成績如何、尙未可知、所冀因此引起各界人士之同情、慷慨解囊、踴躍輸將、是則不僅小喬紅等私衷欣幸、稍安於心、即封疆子遺、亦當同拜於施矣、茲爲鄭重將事起見、特先奉函貴會、請求予以協助、賜加指導、俾所希冀等語、現來函加入者、已有鳳珠·情娟·雪艷·文娟·宛春·文櫻·英華·黎春·聽月樓·二嫒·三姝·媚·文秋·拘月·文弟·新探春·翁翁·怒·湘淸·等數十人、昨並接得上海籌募各省水災義振會函、由會長孔祥熙·副會長許世英·吳鐵城·葉楚傖·王正廷·王曉籟·杜月笙·具名、函云、逕啟者、頃接惠函、得悉貴處發起假座靜安寺路大滬跳舞廳舉行百花助振大會兩天、並擬串時裂花夜雨、爨獻絕技、更手製繡品多種、作爲贈品、藉以引起各界人士之同情、雖誦之下、深佩俠關饑溺、願宏救濟、不禁爲災區難胞慶幸、特函謝意、即希察照、荷、

招商局申硤綫兩輪

昨收回自辦

恒和轉運公司不願承包

雙方同意業已取消合同

國營招商局之申硤綫（上海至硤石）內河小輪鳧·及飛龍兩艘、向歸恒德轉運公司承包、於本年六月十五日起至十二月十五日止、雙方訂立合同、除由恒德繳付保證金一千二百元外、並每月付包費三百六十元、由招商將上述兩輪供給行駛、茲悉恒德轉運公司以不願承包、根據契約、如雙方不合者、須於一月前聲述理由通知取消合同、得雙方同意、可隨時解約、現已向招商局取消合同、該申硤綫鳧·飛龍兩輪、於昨日起仍歸招商局收回自行開駛云、

上海 **黃山茶莊正式開幕**

本莊自三月間開始營業以來蒙各界惠顧與踴躍採購誠莫名感慰今擇于國曆九月三日正式開幕所有各茶及本山毛峰本山雲霧等一律照碼八折以答酬各界惠顧之盛意此外購茶滿一元者另贈大世界遊覽券一張多買多贈承蒙賜顧無任歡迎 地址新閘路自來水亭前 電話三二五九九

紅衣女 小呂宋雪茄

每包大洋一角

分十枝六枝四枝三種

物質之佳於此可見　即能到處風行　踏上滬地半載

各煙紙店均有出售

歡迎外埠代理　章程函索即寄

上海交通路 荷蘭煙公司經理

市公用局驗收

市辦廣播無線電台

訂定各項規則並組播音編審委員會

市府派袁省盧爲編審會主席委員

本市建設廣播無綫電台、所有應用機件、均由中國無綫電業公司負責承裝、業已試驗竣事、備件亦已備齊、已於上月二十三日起、由市公用局開始驗收、並由該局訂定「上海市廣播無綫電台組織規則」暨「上海市廣播無綫電台播音編審委員會規則」、呈經市政府核准公布、按編審委員會規則第一條「本委員會、由市政府各處局各派代表一人組織之」、又第三條「本委員會設主席一人、由市政府特派第一科文書股主任袁省盧爲該會主席代表、一俟市公用局驗收完竣、不久即可開始正式播音、茲將該台組織規程及編審會規則、採錄如後、

電台組織規則　上海市廣播無綫電臺組織規則第一條、上海市廣播無綫電臺（以下簡稱本臺）依照上海市政府組織規則第十七條之規定、由上海市公用局管理之、第二條、本臺設管理工程師一人、秉承公用局之命、綜理臺務、並指揮監督所屬職工、第三條、本臺設襄理工程師一人、受管理工程師之指揮、辦理各項事務、第四條、本臺管理及襄理工程師、由公用局局長就該局職員中委派兼任、並呈報市政府備案、第五條、本臺得酌量雇用助理員、第六條、本臺職員辦公時間另訂之、第七條、本臺職員、請假依照市政府職員給假細則辦理之、第八條、本臺播音之編審事宜、由市政府秘書處及有關各局處派員組織委員會辦理之、第九條、本規則如有未盡事宜、得由公用局隨時修正、呈請市政府核准、第十條、本規則自市政府核准之日施行、

編審委會規則　上海市廣播無綫電臺播音編審委員會規則、第一條、本委員會由市政府各處局各派代表一人組織之、第二條、本委員會之任務爲編定及審查本臺播音事宜、第三條、本委員會設主席一人、由市政府秘書處所派代表擔任之、第四條、本委員會設常務委員一人、由市政府秘書處、教育局、及公用局、所派代表擔任之、第五條、本委員會定每月第一星期之開會一次、常務委員每星期開會一次、均由主席委員召集之、第六條、如遇有重要事項、主席委員得自行或經委員二人以上之提議、召開臨時常務會議、或全體委員會議、第七條、本委員會開會、以全體委員過半數之出席爲法定人數、第八條、本委員會辦事細則另訂之、第九條、本規則如有未盡事宜、得隨時修正之、

日領館逮捕

密賣毒品鮮人

昨據日新聞云、本月一日上午、有朝鮮人俄人密賣海洛英於人、每三分之一益斯、取價八元、事爲日領館警察探悉、於一日午後三時半、由警署鈴木刑事部長、偕同小國井長岡二刑事、將上述朝鮮人李龍祥吳明植等三人逮捕、目下正在嚴密審訊、查李吳二人、時與俄人往還、李住密勒路壽祥里一號、吳住吳淞路永安里七號、經工部局搜索結果、得海洛英與注射器等證物多種云、

設局詐欺串騙財物

震華銀號倒閉

開創甫兩月付出存款本票十餘萬元

經理張鏡道朱少山等均逃避不面

公共租界白老匯路四百四十一號門牌震華銀號經理張鏡道、又名富岩、年約三十餘歲、丹陽人、協理朱少山、年約三十餘歲、與張同鄉人、開設未滿二個月、該號在申同施莘·王某等、專將本號銀票分向各廠號行商購買貨物、所付貨款、均屬該號遠期本票、總共所出銀票、共有十萬餘元之鉅、內有一部份本票、現已到期、持票人均於昨日往兌、祇見該號雙門緊閉、忽告倒閉、當由持票人五十餘人、會同投赴捕房控告張鏡道、朱少山設號串騙財物、請求拘提到案、傳訊嚴究、並有一部份持票人、查得張鏡道數年前在美綸紅木店從務、此次有心設局串騙、昨已分別延聘律師、投上海第一特區地方法院、請求迅飭法警拘提到案、嚴行究辦、

李季林被毆傷案

已查明眞相

事前確有組織　各犯押候再訊

龍江路三七七號中華襪廠小包工頭本地人何東林·李季林·郎份、共有工人二十名、本年四月間議工資減去每名一分之一、各工人頗不滿意、以是項主張、係李所爲、抗議結果無效、對於李林懷恨深、當思報以彩憤、幾經互相商安、以後每月各人儲蓄存放銀行洋一元、集成百餘元後、當將該欵取出、購通浪人、乘隙動手、倘僥大禍被拘、延律師到法庭辯護、直至八月九日下午五時許、竟然實行斯種計劃、以電話向李調汝見現在東新橋被南通公司卡車撞傷、該公司派人在聚德路莊源大附近等候、與汝談判了事、請速往、李得電、信以爲眞、偕正工頭何東林馳赴該處、不料有浪人三名、將李拖入聚德路吉昌里第三弄、用鐵棍毆傷右臂腿部甚重、倒地呼救、浪人已逸、一哄而逸、嗣經巡捕到來、將傷者車送同仁醫院醫治、經虹口捕房華探長范德發查得係中華襪廠工人吳金堯·李小根·毛振華·傅小毛·李子林·鄭長榮·郭聯便、將吳等六名先後逮捕、解送第一特區法院押查在案、昨晨、干推事蒞刑一庭提審、工部局律師厲志山詳述前情、並稱被害人在醫院傷勢頗重、腿骨被擊斷三根、不能到庭指證、查本案係被告傅小毛·鄭長榮·

兜攬電話簿廣告　方法別出心裁

查電話盜一印章　騙佣金兩人被控

上海電話公司所印行電話簿內之廣告、完全由四川路六百六十九號門牌美靈登公司承包、由美靈登雇用職員向各商號兜攬廣告、而以百分之十五、作爲佣金、有紹興人徐光組·無錫人黃立民二人、即屬該公司兜攬廣告之職員、最近因市面不景氣、招登廣告、頗不易易、乃異想天開、見裝有電話之商號、即以查驗電話是否完好爲由、至各商號詢問、若該商號答以電話並無損壞、則徐·黃二人立出一英文紙張一紙、囑該商號蓋章於上、商人不知內幕、允蓋章、內不知此即登載電話簿廣告之定單也、徐等即將該蓋就印章之定單交付與美靈登、以爲已經招攬得廣告戶之憑證、公司見定單上蓋有商號印章、亦不遲疑、即將佣金分付於徐、黃二人、自本年七月一日至今徐取得佣洋六百五十一元、黃取得一百五十元、茲因美靈登向各商號收取欵項、始發覺此項弊病、乃報告總巡捕房、飭派華探目吳春榮前往、將徐黃拘獲、解送第一特區法院、捕房律師蔣保濂依刑法二百十條三百三十九條起訴、而美靈登亦延范剛律師到庭聲明徐·黃·取去之款、請求撤回、呈請從寬發落、詰之徐·黃·二人均承認不諱、延馮樂鳴律師辯護、馮庭長當庭判決徐處罰金一百元、黃處罰金四十元示儆、

陳炳威

冒充醫生詐財

既無登記執照

亦非醫校畢業

—第一特院出票拘捕—

有廣東人陳炳威者、自稱爲醫學博士、懸壺於四川路六百廿三號門牌、專治花柳病症、并在西文報紙上登載廣告、彼之西名爲(Dr. James Duncan即景士鄧肯)茲經捕房查悉陳非但并未領得登記執照、且根本無醫生資格、實屬冒充醫生、詐騙病家錢財、遂派華探長黃兆斌西探長惠爾考克司調查屬實、即稟請第一特院簽出傳票、着陳投案候訊、昨晨已屆訊問之期、由蕭聖超推事蒞第二刑庭、被告陳炳威不到、延顧永泉律師到庭、聲明陳現已回籍、搜集證據、故請求改期、遂由捕房律師甘鏡先起立聲稱、現對被告陳炳威依照刑法三三九條詐欺罪起訴、查被告陳炳威自稱醫學博士、專治花柳病症、惟經捕房查明、被告既非醫學專門學校畢業、又無醫生執照、乃竟在兩界當局并未登記、故認爲無醫生資格、乃由捕房前往被告診所內加以搜查、結果被告并無賬冊、後捕房即於八月八號派員佯往被告處求診、當由被告代爲打針、取費洋三元、出立收據、即此一點可以證明被告專用醫生名義、詐取錢財、但往被告處治病者、綜計以外輪水兵爲多、華人略少、因被告之兒向業醫生、被告即在其兒處爲助手、因此略知醫學常識、五年前、被告之兒逝世、被告即利用西名景士鄧肯名義、藉以招徠生意、查景士鄧肯確有其人、向在某醫學校爲教員、頗負時譽、今被告實係影戤他人名義云云、蕭推事核稟、以被告陳炳威抗傳不到、諭候出票拘提、本案改期七天再訊、

溶化國幣案訊結

調查證據完畢當場辯論終結

證物存贓物庫定期十日宣判

法捕房西探目巨利（譯音）華督察員蔣福田、正探目王如松·副探目張道榮·探員劉金榮·王東高·郭少萬·等、於上月十四日上午一時許、在蒲石路一百七十號弄內、破獲巨大溶化國幣雜銀之義餘工場、所當場拘獲工人顧七金·李和尙·謝來潮·謝阿金·楊仁川·李和尙·劉阿·周國安·王元章·周世潮·李妙發·韓阿章·陳娃初·韓阿牛等十四名、抄獲銀塊鉛塊等贓物、及存鐵箱內搜出雙毫銀角、

現洋賬簿　等證據、帶至捕房、根據李妙發·李和尙·二人供詞、又往閘北永興路三六四號義昌翻砂作舖獲李鏡良（即在逃主犯李國祥之胞弟）、並抄出小銀條二十四條、及小元寶與李國祥之照片等物、又至閘北華興路、獲該機關之賬房倪潤身等、併解送第二特院訊押偵查在案、業由法警務處偵查終結、昨日上午十時、由特院

各種證物　李昌年推事蒞刑一庭提審、捕房將搜獲之證物呈案、由律師陳述偵查情形、稱本案被告因私溶國幣被捕、現依妨害國幣懲治暫行條例第一條、（按該條係意圖營利銷毀硬幣或中央造幣廠條者、處以一年以上七年以下有期徒刑、得併科一千元以下罰金、）對被告等提起公訴、庭上即傳承辦探員劉金榮訊以破案經過、劉探報告破獲情形、

搜查經過　並稱查得該機關之主犯爲李國祥·趙東章·（住鉅飛路賽虹里九號）張榮生·（住南市麥花街新盛里四號）均在逃未獲、官乃命被告等隔別訊問、先訊倪潤身供、本人並非是該機關之賬房、亦非股東、不過擔任代寄銀條、股東係張文彪等、我並不管理賬務、賬目由朱富嶸經管、彼已回鎮江、並無將銀洋角子溶化之事、我將銀條售與中央銀行

收買雜銀　部有四十次、有賬可查、銀條成色、由中央銀行估計、雜銀由張海榮經手買進、李國良係供給銀坯、供時將中央銀行申請購數張呈案、訊李國良供、國祥是我胞兄、我對蒲石路機關、不知情、但提銀子成色、須用鉛坯、由我供給、抄案之小銀條、向銀樓中買來之銀屑溶成、

十四被告　其餘七人等供詞、或任溶化工作、或拉風箱與廚子茶房學徒等職務、皆不認將銀洋角子溶化、所溶者係雜銀、訊至此、律師稱捕房曾查得愛多亞路三六二號鴻大錢莊、有將毫洋送交該機關、錄有數千元之發票致張、庭上向被告等訊問、官廳以訊李國良、倪潤身二人均稱不知、至此、庭上諭爲事實明瞭、調查證據完畢、遂命開始辯論後、即宣告終結、定期十日宣判、被告等還押、抄案銀條鉛坯等物、暫存贓物庫、

× × ×

高立喬

直認殺害胞弟

定期十日判決

阜寧人高立喬·高立揚·屈季二人、同爲駕舟營生、此次從內地裝載石子來申、舟泊吳淞蘊草浜、上月二日深晚、高立喬不知因何起衅、手持利斧、將胞弟高立揚砍死、棄屍浦中、意圖滅迹、當爲鄰舟梁悉呼救、得將兇犯高立喬拘獲、指交水巡隊、由解公安局收押、一面設法將高立揚之屍體撈獲、報經地方法院派員驗明棺殮、繼由公安局將兇犯高立喬移解法院、歸案律辦在案、茲悉此案業由歐陽澍檢察官數度偵訊、並實地調查明晰、遂依據殺人罪提起公訴、昨日上午十時、官升座後、以本案情節重要、且兇犯性情暴戾、爲愼重起見、傳諭加派法警偵庭、維持秩序、問官命提在押之高立喬至案、訊據供、年卅八歲、阜寧人、撑船爲業、依舟爲家、問、你爲何將胞弟高立揚砍死、答、胞弟雖則名爲撑船、實際終日遊蕩浪用、但原籍家中、尙有老母、少吃無穿、我囑其不可浪用、若能節省些、亦可寄回養母、不料他非但不聽、反致結怨、竟用柴斧向我亂砍、我沒有砍他、官曰、出事之時、爾弟已睡、其被褥內滿染鮮血、如何還說他用斧砍你、今日公判庭上、尙思慌供狡賴、答、實不知爲何人所殺、問、爲何死者身上一絲不掛、答、他晚上脫衣睡的、問、這此一點足可證明你預蓄殺意、待其睡後行凶殺害、又欲將屍體拋棄浦江、意圖毀屍滅迹、殘忍已極、况你在公安局內及檢察官處均供認是你用斧砍他一下、你現在還當實供、該犯聆諭、低首默然、又問斧頭何來、答、係船上劈柴所用、問、爾弟今年幾歲、家內還有何人、答、立揚今年廿三歲、我家爸爸死已十餘年、家內僅有年逾花甲之老母、我之妻子、亦在江北家中、其弟媳則同在船上、問、出事時在什麼時候、答、在深晚十二時光景、問、你既將胞弟殺死、爲何還要棄屍浦中呢、答、被我一腳踢下水去的、訊至此、由歐陽澍檢察官蒞庭論告一過、並由選任義務律師起而爲之辯護、略以死者來申三四年、從無分文寄歸家內養母、所以被告一時氣憤、神經錯亂、釀此慘變、請求從輕處斷云云、問官復問高立喬有無最後陳述、答無、惟求輕辦、問官得供、以案已明瞭、諭示辯論終結、定於本月十日宣判、被告還押、

信康莊

上訴榮宗敬案駁回

實業家榮宗敬總理之福新麵粉廠與信康錢莊素有往來、民二十年底結欠信康欵洋六萬元、榮乃以申新一廠棉紗四百件之棧單、紙、作爲抵押、及後信康停業、擬向申新出貨未遂、致由信康股東代表孫伯繩對榮氏提起詐欺之訴、初審判決榮宣告無罪、孫不服、上訴於特一法院合議庭、業已訊結、各情已誌本報、昨午後由馮世德庭長偕劉毓桂·推事開刑一庭、宣告判決主文上訴駁回、

上海 中國瘋病醫院

本院創辦廿餘年信譽昭著歷年由各省來院已經治愈除根者不知萬計專治各種風濕筋骨痠痛四肢麻木偏正頭痛神經錯亂文痴武癲豬羊瘋痰厥偏心口眼歪斜中風半肢瘋梅瘋肝瘋產後成瘋手足拘攣癲癇鶴膝瘋大腳瘋軟腳瘋新久瘋癱一切重大難症均施特種徹底療法迅速痊愈除根……

新院址 愛文義路卡德路口 電話三六八〇三

女界至寶

婦科白鳳丸

諸症服之 立能奏效

無病常服 廣嗣健身

廣東敬修堂錢澍田出品

各大銀樓及中國國貨公司均有出售

駐滬經銷處 法租界老永安街七號 電話八三五九八

人力車夫互助會 賬目報告公佈

保管委員會提出報告 理事會特別會議通過

人力車夫互助會、上年度十二月賬目、結至本年七月三十一日為止、已由該會經費保管委員會、向理事會提出通過、並依據該會組織法、以賬目之一份、送交工部局董事會備案、茲特將保管委員會報告書及賬目之全部公佈如下、

該項開支賬內、詳列總會所管理費及分會所五處之事業等費在內、總會所所租房屋各種裝修費用、已於上年收益項下扣清、而接救濟費用之支出、較之實在預算為低、但此等救濟工作之存在、欲使其人人共曉、固須時日也、惟每次請求救濟案件接到之時、互助會必予以審慎周備之考慮、倘屬情形確實、而係出公共租界以內車夫或其家屬陳請者、該會未曾一次加以拒絕、而此後救濟計劃、亦將以此為根本、而求更普遍於大多數云、再則去年支出項下最大之一筆、為車夫照會費一項、該項支出、在該會開辦之時、已經預先劃出、不作他用、最近理事會復舉行會議、決定請保管委員會分別劃出、代付車夫保險費四萬元、及失業車夫救濟費五萬元、以作失業車夫資遣還鄉、或車夫因未及登記領照、而不得拉車時、其他救濟之用、此外復擬請保管委員會在可能範圍內、酌撥的款一萬元、作為車夫養老補助金之基本金、以上各種計劃、已獲保管委員會之贊同、而此次呈交賬目中、既有剩餘的款、上述各項用途、即可由該餘款中劃出、上述賬目、已由保管委員會提出於九月二日理事會所召集之特別會議、是日到會者、有麥西（主席）·朱懋澄·王志仁（以上三人係保管委員會會員·兼理事會理事）同時列席者、有車主公會代表殷芝齡·石紹謙·及服務理事仇子同等、當即一致加以通過、茲特將該項賬目、及立信會計師事務所證明書、公佈如下、

查核上海人力車夫互助會賬目證明書、茲已查核上海人力車夫互助會之賬目、其期限自一九三四年八月一日起、至一九三五年七月三十一日止、所有上開期內之各項收益、俱經與各銀行存款單核對符合、至於各項付款單據、亦經審核無誤、茲特證明後附各表內列各項、俱屬正確、此證、立信會計事務所主任會計師潘序倫印、中華民國二十四年九月二日、

人力車夫互助會資產負債表（一九三五年七月三十一日）

負債類		
應付賬款	九〇·〇〇元	
預收八月份車夫捐款	一、七一一·〇〇	
待還車主多付捐款	一四六·〇〇	
總計		一、九四七·〇〇
盈餘賬		一〇二、〇七〇·九九
		一〇四、〇一七·九九
資產類		
生財及用具原價	一一、二九九·七三	
減：折舊每年百分之廿	二、二五九·一五	九、〇四〇·五八
開辦費		
裝修管子裝置價	五、三二一·〇〇	
磚墻及門窗	一九〇·四四	
蓆棚	三三四·三五	
開幕費用	九九·〇〇	
	五、九四四·六六	
減：攤提	五、九四四·六六	
押櫃		一、三三六·〇八
預付款項（八月份房租）		六三三·〇五
銀行及庫存現金		
中國銀行定期存款	四〇、〇〇〇·〇〇	
中國銀行往來存款	四〇、二四〇·五三	
浙江興業銀行往來存款	一三、二六一·八二	
零用現金	四〇〇·〇〇	九三、九〇二·三五
總計		一〇四、九一七·九九

人力車夫互助會收益賬（自一九三四年八月一日至一九三五年七月三十一日）

收益		
人力車捐款—車夫捐款計每日每車大洋七分從車主收得每月每車銀一元五角	一七六、八〇〇·〇〇	
特別捐贈	四〇〇·五〇	
自願捐款	六四·五〇	
銀行利息	三、六六三·四八	
寄宿舍租金	四四九·〇四	一八三、四三〇·四八
減：附表內列開支		七三、二四八·七〇
收益盈餘轉入損益賬		一一〇、一七四·八三

人力車夫互助會損益賬（一九三五年七月三十一日年度終止）

攤提開辦費	五、九四四·六六	
生財用具折舊	二、二五九·一五	
會計員公費	八〇〇·〇〇	
查賬員公費	一〇〇·〇〇	
盈餘轉入資產負債表	一〇二、〇七〇·九九	
		一一〇、一七四·八三
收益賬轉來差額		一一〇、一七四·八三

人力車夫互助會開支賬（一九三五年七月三十一日年度終止）

開支類			
管理費			
房租·東嘉興路會所 自一九三四年十一月一日起	二、三〇八·〇〇		
麥根路會所 自一九三四年十一月廿日起	一三六·〇〇		
法租界會所 自一九三五年七月一日起	九六·〇〇		
南市會所 自一九三五年七月一日起	八〇·〇〇		
閘北會所 自一九三五年七月一日起	五四·〇〇	三、四九五·〇〇	
薪工		八、六五五·八〇	
各項用具		三三三·二一	
印刷文具		六七〇·八四	
自來水電燈及電話		一、〇九六·一〇	
燃料		八〇·八六	
車旅費		三八六·三三	
經常費		七四五·〇六	一五、一二五·〇三
事業費			
（東嘉興路會所）			
救濟費—米（自一九三四年十一月五日起）	一、三五四·二八		
現金	三三六·〇五		
醫院賬單	八九·五四		
喪葬費	一〇五·一〇		
薪工	六四〇·二八		
特殊救濟（茶缸）	一八五·二〇		三、四四一·〇五
教育工作			
教員薪工	一、三四六·七四		
書籍及文具	三一六·〇七		
雜誌及日報	七〇·五〇		
影片等項	三一三·一〇		
雜項	一四七·四一		二、一〇三·九二
醫藥費			
薪工	二、一七六·四八		
醫藥用具	一、一四七·一四		
印刷及文具	一〇七·八七		
車旅費	七四·七七		
雜項	八〇·三三		四、二四六·七三
浴室			
工資	二一四·七〇		
燃料	二六三·〇〇		
自來水	一五四·三三		
毛巾及肥皂	三五一·八六		
洗衣	四八·一九		
浴票（在會所成立前付出）	一一三·八六		
雜項	三三·二四		一、一六八·三八
茶館			
工資	一八〇·五〇		
自來水及燃料	一三八·〇七		
茶葉	八四·一〇		
雜項	一三七·二四		七四〇·二一
寄宿舍			
工資	一三〇·〇〇		
雜項	一九七·六七		三二四·六七
飯館			
一九三五年四月至六月之損失			四九九·〇〇
事業費（麥根路會所自一九三四年十一月二十日起）			
教育工作			
教員薪工	八三三·〇〇		
書籍文具	一三六·一三		
雜誌及報紙	四一·七九		
印刷	三·六〇		
雜項	二五·二四		一、〇三九·七六
醫藥費			
薪工	二、三七七·九七		
醫藥用具	四〇〇·二五		
印刷文具	一〇四·〇八		
車旅費	七四·七七		
雜項	六八·三三		三、〇二五·四〇
浴室			七四五·二三
茶館			
工資	三一一·五〇		
自來水及燃料	六〇·五〇		
茶葉	三九·六八		
雜項	三五一·四四		四六六·六二
事業費（法租界會所自一九三五年七月十日起）			
教育工作—書籍及文具			三五·六九
醫藥費			
醫藥用具	二〇八·六九		
印刷文具	六六·七二		
車旅費	一三·五三		二八八·九四
茶館：燃料			六·〇〇
事業費（南市會所自一九三五年七月十日起）			
教育工作—書籍文具			三五·三六
醫藥費			
醫藥用具	三二一·六六		
印刷文具	六九·七七		
車旅費	一三·五三		四〇四·九六
茶館			
燃料	六·〇〇		
茶葉	一〇·〇〇		一六·〇〇
事業費（閘北會所自一九三五年七月十日起）			
教育工作—書籍文具			三五·三六
醫藥費			
醫藥用具	三三五·四四		
印刷文具	六九·六六		
車旅費	一三·五三		四一八·六三
茶館			
燃料	六·〇〇		
茶葉	九·一〇		一五·一〇
車夫照會費			三五、一四八·〇〇
年度總開支			七三、二四八·七〇

宏興藥房 鷓鴣菜滬行

懸獎徵求 兒童健康照片比賽

敝藥房為惠顧諸君之兒女參加敝藥房之兒童健康照片比賽節省金錢起見特約靜安寺路二四二號大同照相館義務免費攝影該館所聘歐西技師技術精良經驗宏富攝影時請攜帶鷓鴣菜空盒一只先到敝藥房領取免費證一張然後往該館攝影可也

備有章程 函索即奉

上海南京路貴州路口五九二號 宏興藥房啓 電話九五四〇四

新聞偵緝分隊破獲迷藥拐少女案

魑魅魍魎無所不至 來蹤去跡業已分明

佳居公共租界戈登路捕房該管之檳榔路、乾坤坊五十四號、在工部局衛生處為燕頭目之沙老二、有童養媳名劉根弟、（即沙劉氏）今年十五歲、根弟平日向在該處申新第九廠做工、於本年六月二十六晚、該童養媳出外做夜工、一去不返、家中人當即四出找尋、不知下落、詎至本月三日、閘北新聞分局偵緝分隊、忽得密報悉、根弟係被拐匪用迷藥拐走、藏匿在眞茹楊家橋（又名四號橋）匪窟內、該偵緝分隊正副隊長鮑子英·施福漢·及偵緝員張文瑞·劉長佩·會商之下、即派偵緝員楊文·楊玉才·蔡濟霖·馳往眞茹楊家橋、豈知該匪業已聞風逃避、僅獲匪夥某甲一名、據稱老闆名王金川·現在不知去向、幷供出根弟已賣在崑山縣屬楊湘涇鎮徐姓開設之剃頭店內、得洋一百四十三元、該隊即於當晚、派原班偵緝員搭乘火車、轉乘輪船、抵楊湘涇鎮、會同該鎮公安分局前往該剃頭舖內、果將根弟起出、於昨日上午帶回上海、旋經該偵緝隊傳到根弟之翁沙老二、到隊認領無訛、後據根弟稱、是晚有一少女、先在我頭上一拍、我即失去知覺、祇見兩面皆河、中間一條道路、遂跟他跑、直至三天後、方始醒悟、但已到了一家、不認識的人家、不能自由、住了十三天、又趁輪舟送我到崑山、轉轉到剃頭店內、已有一個月云云、

北寗路副局長 鄭寶照抵滬

談視察各路感想

北寗鐵路副局長鄭寶照、前以國府鐵道顧問漢猛將軍應聘來華、奉命隨同視察國內各鐵路、歷時四月、茲已公畢、於前日由青島抵滬、昨據鄭副局長談、本人於本年五月間、奉命隨同漢猛顧問視察全國各路、先後經平漢·隴海·平綏·北寗·津浦·京滬·滬杭甬·粵漢·膠濟·各路、雖限於時間、未及詳細視察、但就一般情形而論、各路精神上·物質上、俱有極顯著之進步、其受歷年軍事影響最深之各路、均由當局銳意整頓、澈底改進、如更換腐朽枕木、修理破舊橋樑、縮短行車時刻、大都已逐步實施、工作人員、亦多充滿朝氣、實為建設聲中之良好現象云云、聞鄭副局長在滬略作勾留、一二日內即行晉京轉津、

工部局游泳池將停閉

工部局設立虹口露天游泳池、近以秋涼、已決定於本月十五日下午停止開放、作為本年游泳季之一結束云、

工部局樂隊主任百器繼續任職

夏令露天演奏結束 冬季程序不日開始

工部局樂隊主任百器氏、前以事呈請辭職、以本年十月三十一日為解職之期、惟音樂委員會以全部解散或改組、故對於百器氏之辭職、主張挽留繼續任職至翌年五月終、此議現已邀董事會之同意、其繼任條件、則由雙方商洽辦理之云、再則工部局樂隊、現正在休假期中、日後假期滿後、復將舉行露天軍樂會二次、一在本月二十九日、一在十月六日、地點爲兆豐花園、即作爲夏令音樂會之結束、而冬季亦即將於十月十三日開始、其首三次、（十月十三日·二十日·及二十七日、）將於下午九時十五分、開始演奏、以後則悉自下午五時十五分開始、並據樂隊主任之主張、本年冬季期內、擬舉行交響音樂會五次、內有名家之獨奏、所售之票價亦略昂、其餘音樂、則屬輕質之曲調、取價則力求平民化、此議嗣經音樂委員會之討論、衆主張獨奏之特點、不必限於交響音樂會、而輕質音樂會之曲調、亦必悉屬具有高尚藝術價值者、以免濫竽之譏、嗣經討論結果、決定冬季開始之中、先交錯舉行交響及輕質音樂會共四次、交響音樂會日期、爲十月十三日·及十月二十七日·座價分二元·一元五角·一元·及六角·四種、普通音樂會、爲十月二十日及十一月三日、座價分一元及五角二種、以上建議、已由董事會通過矣、

中華新藥學會歡宴記

中華新藥學會、昨假大陸商場七樓正誼社、歡送該會會員名醫師徐濟華女士·及龐京周·余松筠·阮尚丞·醫師赴德考察、到有來賓楊嘯天·宋梧生·范和甫·唐炳勛·周邦俊·等四十餘人、由該會常務委員黃裕生·葛錦榮·裴善定·鍾信仁·馬永康·等殷勤招待、並攝影以誌紀念、至下午四時、賓主盡歡而散、

瘋犬瘋人奇藥近訊

玉田陳子宜氏家傳治瘋秘藥八寶定神丹、自在滬公開出售以來、成績斐然、治愈者有法華鎮王姓幼子、被瘋犬咬傷一名、長浜路福佑里蔣姓婦氣迷心竅一名、寧波永北張姓痰迷瘋症一名、閘此藥所治功效、無論男婦遠近各種瘋癲、氣迷心竅、痰迷瘋症、瘋犬咬傷、一切神經錯亂、號哭打人、疑難危急大症、無不一次除根、通訊處公共租界同孚路永利坊三十三號陳宅、

普善山莊八月份善舉報告

上海普善山莊、二十四年八月份、在南北華租兩界、收埋大小棺木、共計二千四百五十三具、施出大小棺木、共計一千二百五十二具、內計本山莊收來大棺三十四具、小棺一千五百九十六具、又斜橋分莊及法租界各善堂收來小棺四百五十八具、又公共租界各捕房容照界內拋棄孩屍及驗屍所各醫院無主屍體、收來大棺五十九具、小棺三百九十九具、又上海時疫醫院收來大棺八具、又同仁醫院收來大棺八具、又急救時疫醫院收來大棺一具、以上屍體、均由本山莊派車收殮、運送義地安葬、立標待領、又閘北新民路白十字普濟產科醫院施診給藥、共計四千五百六十一號、

華非烟草公司營業發達

菲律濱華僑巨子林朝聘·林菁愛·李濟泉·等歸國創辦之華非烟草公司、自上月二十日正式開幕以來、所出白宮牌雪茄麗烟·英雄牌香烟·及黑姑娘小呂宋甜紙烟、原料皆為該公司在菲島著名產烟區自有烟田之淡巴菰、氣味芳馥醇和、其白宮牌雪茄麗烟、則用美國衛治亞州之雪茄烟葉裹其外、各品製造、係用最新式機器、且包裝亦全用機器、不經人手接觸、清潔衛生、洵爲市上各種香烟之冠、以故銷路十分暢旺、尤以白宮牌英雄牌兩種爲盛、本外埠各處批購者、大有應接不暇之勢、廠中因此不得不加工趕造、以應市場熱烈之需要云、

炳勳速記之榮譽

炳勳中文速記、爲留美碩士楊炳勳先生所發明、楊君一面設校傳授其特創之速記術、一面即以速記術爲社會服務之利器、成績優良、久已斐聲滬上、本年應杭地人士之請求、特設分校於杭州、開班三月、北學員即能將速記爲實際之應用、浙江省立民衆教育館舉辦電氣常識講座、請各專家演講、民教館特請該校學員擔任速記、記錄成績、民教館認為確非普通速記所能及、贊許之餘、特贈該校銀盾一座、題爲得心應手四字、以資紀念、亦足徵該校教學之成效也、

天氣報告

徐家匯天文臺昨日午後四時三十分氣象預報云、山東四周與黃海、天晴、有勁峭之東北風、揚子江中游與下游、天曇、有陣雨、並勁峭之東北微風、東海天氣惡劣、有雨與旋風、因小低壓經過向東北東進行、並因琉球東南之颶風向西北偏西進行所致、颶風中心午後二時進至距北緯二一度東經一三三度、約一百二十哩以內、風力未悉、又昨日午後三時前二十四小時內本埠氣溫最高八六·九、最低七三·四、去年同日最高九九·七、最低七三·一、

中法大藥房

救濟水災 提成助賑 大廉價 大贈品

八月卅日起…十天

樂得買便宜貨品！樂得做現成功德！一舉兩得良機勿失！

大水之後必有大疫 宜備防疫藥品……

▲國貨龍虎人丹 ▲象牌急救時疫水 ▲中國寶丹 ▲羅威腰勝丹

▲雙獅牌殺蚊香 ▲雙獅牌花露香水 ▲雙獅牌薄荷錠 ▲羅威沙而

購貨一元即有贈品 本埠分店同時舉行

限於門市 批發除外

胃腸病 營養失調 的治療劑

阿稗精是最近醫學界提倡應用的酵母製劑、其中含有極易消化的蛋白質·脂肪·鈣·鐵·各種維他命以及人體上必需的種々貴重營養要素、服之最有滋補作用、同時因其能催進消化液的分泌、輔助消化液的消化、在食慾增進·消化輔助上、可有最合理的治療効果。此外因其又能鼓勵疲勞組織、以增強體力調理腸的本能、以整飭便通、在健康保持上、也確是無上至寶。故以之作胃腸病及營養失調之治療劑、誰曰不宜。

主治 消化不良 食慾不振 營養失調 便通不整 常習便秘 腸加答兒 病後衰頹 乳兒綠便 發育不良

包裝 五五片 一〇〇片 二五〇片 一〇〇〇片

服法 每次四片、一日三次。（備有詳細說明書、函索即寄。）

增進食慾·輔助消化·補給營養

阿稗精 藥片

本外埠各大藥房均有出售

阿稗精藥片贈樣券 有效期間 自民國二十四年九月一日 至民國二十四年十一月三十日

如需樣品請將右券剪下記明地址姓名附郵五分寄至總經理處

（申）

武田長兵衛商店股份有限公司 日本大阪市東區道修町

中國總經理 重松大藥房 上海廣東路

35—1008(O)

將委員長說商業不要用虛偽號召

的廣告但是 **啓昌照相材料行** 確係實事求是從去年九月五日開幕以來荷蒙本外埠照相業光顧已屆一載該行爲酬答各界起見舉行一週紀念特別犧牲七天攝影部與冲晒部同時廉價務請諸君速臨惠顧毋任歡迎之至

▲營業時間 上午九時起 下午九時止 電話 九四六八四 九四三七四 （郵政信箱一二六五）

行址 上海南京路七七八號 劉國岐 孫啓昌 仝謹啓

天虛我生特製

無敵牌 紅 藍 墨水

開學了！諸位同學墨水已好買否？舶來墨水當早已誓不再用！但欲選國貨墨水，能代替向來所用的舶來墨水效用一樣，只有請速購無敵牌墨水，因爲牠是天虛我生卅年製造文具的心血結晶，初寫鮮藍漸漸由深藍而黑，紅墨水鮮紅，永不變色，無論用於普通鋼筆及自來水筆，均書寫流利，而且決無沉澱及膠損筆尖等弊，定價特別低廉，以資普及，愛國青年男女同學盍試用之

本市經理：

北市 世界書局 大滬文具公司 合衆文具公司 科學儀器館 鼎新教育用品社 中興文具申莊 現代書局

南市 上海書店 新時代書局 西門國貨公司 東方圖書儀器公司 博覽書局 美美商店

外埠經理： 周浦大中華百貨文具公司 南通文化服務社

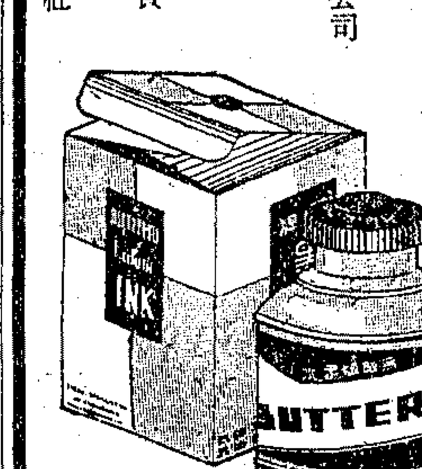

製造廠 徽寧路四二八弄二號家庭墨水廠

發行所 南京路拋球場家庭工業社 蓬萊市場無敵牌門市部

體育消息

市游泳池定八日開幕

▲市長昨茶會招待本市體育界 ▲由李大超報告開幕籌備情形

市中心區游泳池定本月八日下午二時舉行開幕典禮、各情已誌昨報、吳市長特於昨日下午二時、假座八仙橋青年會九樓本市體育界茶會、由李大超主席報告籌備情形、茲誌詳情如次、

到會人員 吳市長（李大超代）李大超、邵汝幹·徐致一·王克永·俞斌祺·沈同一·張元生·顧舜華·施肖千·申國權·方萬邦·沈昆南·陳宇澤·王壯飛·孫和賓·胡宗藩·陸禮華·滕樹穀·婁順元·陸璪·陳詠聲·彭三美·杜宇飛·陳昺德·黃坷衡等二十餘人、

主席報告 略謂、今天奉市長之命、邀請各位體育專家到此茶會、市長因事不能親臨、由兄弟代表作簡單報告、此次市政府建築之運動場、體育館游泳池等、業已全部工竣、游泳池原擬八月底開放、旋以機器裝置未竣、故改訂本月八日下午二時舉行開幕典禮、市長曾數次親往游泳池視察、對各項工程認爲滿意、希望開放後、舉行大規模之全市游泳公開比賽、以及國際游泳比賽各一次、以引起各界注意、而從事提倡游泳、惟此次以時間很短、籌備匆促、開幕時除邀請體育界及各界領袖參加觀禮外、並印入場券二千五百張、每券售洋一角、一律憑請柬或門票入場、以示限制、開幕典禮後並舉行表演賽一次、由本市參加全運會之游泳選手參加表演、現各項正在積極籌備、尚請各位專家發表意見、極力提倡云、繼由邵汝幹·彭三美·陸禮華·俞斌祺等相繼發表意見、至四時許散會、

管理規則 本市游泳池管理規則草案、第一條本池爲維持秩序及公共衛生起見、訂立本規則、第二條本池每日開放時間、自下午二時至八時、第三條、凡在本池游泳者、應照繳本池規定游泳費、第四條未滿十二歲小孩無負責人携帶者、不准入池游泳、第五條游泳者經本市醫生證明、或本池醫生之查驗、有傳染病、心臟病、及飲酒已醉、或將醉者、一律禁止入池游泳、第六條游泳者在入池以前、先舉行淋浴、並更換游泳衣、婦女必須游泳帽、第七條本池更衣室淋浴室廁所均分男女、不得混亂、第八條游泳者所携帶之游泳衣帽不清潔者、不准在本池使用、租用本池游泳衣帽者、照本池規定繳納租費、第九條、游泳者因游泳如有身體傷害時、本池不負賠治或其他責任、第十條在本池游泳或參觀者、舉止必須端莊有禮、如有不正當行爲、不准在本池逗遛游泳遊覽、第十一條在本池游泳或參觀者、應絕對維持本池清潔、不准任意隨地吐痰、或拋擲紙烟頭及水菓皮等一切雜物、第十二條游泳及參觀者、不准在本池高聲喊呼、第十三條、出入本池應循序依次進退、不准爭先擁擠、第十四條參觀者應入看台不准走近池畔、以免危險、第十五條游泳者個人物件得交侍役代爲保管、但對遺失或損壞本池不負賠償責任、第十六條本池核准舉行各種游泳比賽時、非參加比賽者、一律不准入池游泳、第十七條、本池舉行游泳比賽、得酌量情形、發售入場券、無券一概不准入內、第十八條游泳參觀者、應服從本池管理人之指導、絕對不准爭論違抗、第十九條、本規則未盡事宜、得隨時修正之、第二十條、本規則自上海市政府核准之日施行、

積極籌備 八日開幕典禮、市府現正積極籌備、池內一切佈置力求紀律化、衛生事宜、已由衛生局負責辦理、開幕時由市剪彩揭幕、並致開幕詞外、其入水禮人員尚未聘定、表演項目中、決增加救生表演、及游泳基本動作示範、以灌輸觀衆游泳常識、屆時市府除派有看護二人外、並派救生員二人、在場担任救護事宜、參加表演比賽之游泳選手約三十人、定本星期五下午五時半先赴池內練習云、

馬華足球冠軍 壓倒香港南華

▲結果三比一

怡保訊、香港南華足球隊、此次南征、逢馬華會冠軍霹靂華隊、棋逢敵手、鹿死誰手、固難料、彼此戰來、異常激烈、結果霹華隊以三比一壓倒南華、

蘇第一區運動會 田徑全能完全結束

▲鎮江獲男田徑全能錦標 ▲女田徑賽錦標屬於丹陽

鎮江通訊、昨（四日）爲江蘇省第一區運動會之第二日、男女田徑賽及全能運動均於是日完畢、結果鎮江獲男田徑及全能三項錦標、丹陽獲女子錦標、球類已入複賽週、各項定今日決賽、鎮江可獲男子總錦標、丹陽可獲女子總錦標、茲將田徑及全能總成績錄後、

▲男田賽決賽總成績

（跳高）陳天和（鎮）宋半卿（句）劉志鵬（句）王福才（鎮）一·六一公尺、

（撐竿跳）周凱（浦）應子龍（丹）陳文標（句）陳鳳儀（丹）二·八〇米、

（跳遠）徐國全（鎮）陳文標（句）胡文藻（合）鄭仁善（鎮）五·四六公尺、

（三級跳）王炳銀（鎮）吳辛厂（合）李福侯（鎮）胡善先（丹）一一·七八公尺、

（推鉛球）魏榮齋（丹）劉千忠（句）王良興（寧）耿超民（金）九·三〇公尺、

（擲鐵餅）魏榮齋（丹）徐調聲（合）劉去忠（句）陳天和（鎮）二十公尺（破省）、

（擲標槍）王良興（寧）于訓（金）俞融（鎮）賁文彥（丹）三十五·七五公尺、

▲男徑賽決賽總成績

（百米）陳文標（句）王洪典（浦）林駿英（鎮）郭崧一一·七秒、

（二百米）陳天雷（浦）李純雍（鎮）潘家棠（句）周全康（丹）二十七秒、

（四百米）李純雍（鎮）黃崇仁（鎮）沈濤（金）五十九秒、

（八百米）斯頌聲（丹）錢文湖（鎮）郭春士（鎮）沈濤（金）缺、

（千五百米）趙彿林（鎮）斯頌聲（丹）沈濤（金）崔昌谷（寧）四分五十八秒、

（萬米）斯頌聲（丹）劉穗全（鎮）姿澈（鎮）四六·一六秒、

（百十米高欄）陳天和（鎮）宋半卿（句）李純雍（鎮）魏齋（丹）十九秒、

（四百米中欄）李純雍（鎮）陳天和（鎮）胡善先（丹）陳士（金）六九秒八、

▲女田徑賽總成績

（五十米）蔣芝蘭（丹）張枕仙（丹）王文英（鎮）留雲（金）七·九秒、

（百米）蔣芝蘭（丹）王桂卿（丹）王文英（鎮）倪鳳秀（鎮）一五秒、

（二百米）呂玉清（丹）王文英（鎮）高桂英（鎮）郝思文（金）三十六秒一、

（八十米欄）陳鳳（丹）蔣芝蘭（丹）十七秒五、

蘇二區運動會閉幕

（錫通訊）蘇省第二區第二屆運動會、昨日爲舉行之第三日、上午九時半、舉行女子籃球錦標賽、宜興對無錫、雙方實力相埒、結果十二對六、宜興奪得錦標、男子籃球錦標賽、於十時半舉行、亦爲宜興對無錫、上半時二十七對二十五、宜興佔優勢、下半時無錫隊中之林啟明、單槍匹馬、奮勇直進、屢建奇功、繼復由陳學棠加入作戰、分數直上、結果竟以六十八對四十、無錫得錦標、大會於是日閉幕、今（四）日上午由無錫汪縣長假無錫大戲院給獎、茲將男女田徑決賽成績列表如下、

▲男子田徑決賽

（標槍）龐承良（宜）、周承（宜）、許鴨葵（錫）、蔡寶（錫）、四十一·米八一五、破省紀錄、

（四百公尺）吳伯鈺（宜）、葛敬德（錫）、楊東海（澄）、彭開佐（宜）、九十五秒八、破省紀錄、

（百十公尺高欄）張榮彭（武）、吳久潤（武）、葉潔（錫）、高兆麟（錫）、十八秒四、破區、

（二百公尺）葉潔（錫）、楊東海（澄）、彭開佐（宜）、彭琦（錫）、二十四秒三、破區、

（撐竿跳高）淡玉中（宜）、閔君祥（武）、張錫康（錫）、潘維年（宜）、三米零二五、

（萬公尺）金仲康（武）吳漢章（錫）、陶金保（澄）、馮德星（錫）三十六分五秒四、破省、

（千六百米接力）無錫、宜興、江陰、武進、四分五秒又十分之一、

▲女子田徑決賽

（五十公尺）陳梅仙（宜）、吳菊心（宜）、朱桂芬（錫）、張桂英（武）、七秒四、破省紀錄、

（標槍）邵維榮（宜）、袁國榮（錫）、王文萍（武）、謝碧貞（錫）、十七米十八、

（跳遠）羅嫒（武）、陳梅仙（宜）潘發英（澄）湯華（武）、四米零八、

（一百公尺）吳菊心（宜）、陳梅仙（宜）、湯華（武）、朱桂芬（錫）、十四秒四、破區紀錄、

（四百公尺接力）宜興、武進、無錫、一分一秒又十分之四、

（跳高）王桂卿（丹）江佩玉（金）呂玉清（丹）陶文霞（鎮）一·二〇公尺、

（跳遠）高芝蘭（丹）韓彩明（丹）吳若梅（寧）梅筠（寧）四公尺、

（推鉛球）劉桂紅（丹）劉世書（鎮）賀競梅（丹）孫佩英（金）六·九九公尺、

（擲標槍）王桂卿（丹）韓彩明（丹）顧存遴（鎮）孫佩英（金）二〇·三六公尺、

（擲壘球）王桂卿（丹）十杏珍（丹）吳若梅（寧）虞秀（金）四五米三〇（破省）

▲全能運動

（四百米接力）㊀丹陽隊㊁鎮江隊、六十一秒三、

（四百米接力）㊀鎮江㊁江浦㊂金壇成績五十一秒、

（一千六百米接力）㊀鎮江㊁丹陽㊂金壇成績四分十五秒八、

（十項）㊀吳泰廣成績三九〇二、

（五項）㊀吳泰康（鎮江）㊁安國祥（鎮江）㊂陳大雷（江浦）總分一五二五、

▲球類初賽

（足球）鎮江勝金壇六比〇、

（籃球）（男）句容勝丹陽六二比三〇、江浦勝江寧三〇比一七、

（排球）（男）金壇勝句容二比〇（句棄權）

蘇四區運動會成績

（松江通訊）本省省運動會舉行在即、全省各區運動會、分別舉行、本縣公共體育場、於二日舉行第四區運動會、參加選手有松江·奉賢·上海·寶山·金山·青浦·南滙·川沙·崇明九縣、達四百六十餘人、上午八時開幕、金縣長龍乾主席、省派張錦濤、因事未到、由趙汝功代表出席、各致訓勉詞、禮畢、開始競賽、惟下午下雨、場地泥濘、而各運動員仍精神抖擻、陸續舉行、茲將兩日來成績紀錄如下、

▲球類

男子排球上海勝松江（松棄權）、（籃球）上海勝奉賢、五六比九、南滙勝崇明、南棄權、松江勝金山二二比一七、川沙勝青浦三三比二六、（足球）川沙勝青浦二比一、（女子籃球）青浦勝上海一九比二、

▲田徑

▲男子組

（四百公尺）吳子爵（松）、程兆鵬（青）、錢廷華（松）五十六秒、破全省紀錄、

（一千五百公尺）傅元祥（金）、何寶山（金）、朱鈞培（南）、四分九十二秒五、

（鉛球十六磅）吳玉麟（南）張龍賓（寶）、朱克珍（金）九·七公尺、

（鐵餅）徐樹楷（崇）吳玉麟（南）、潘宏權（青）九公尺〇六、

（跳遠）黃成棟（金）、蔣金錚（川）、劉存義（青）六公尺八五、

（撐竿跳）徐樹楨（崇）、毛宗文（南）、潘志誠（南）三公尺二十、

（跳高）劉漢民（崇）、蕭然（青）、吳世彥（寶）、一公尺六二、

▲女子組

（五十公尺）蔣月皎（松）、黃武賢（金）、沈雅芳（金）、八秒三、

（八十尺低欄）方定之（松）、倪婉然（松）、十七秒七、

（鉛球）潘瑞英（金）、丁蕙芳（上）、十公尺四一、

（鐵餅）潘瑞英（金）、十公尺九〇、

（跳高）趙慈珍（松）、許婉青（金）金錦仁（松）、一公尺七十、

三日上午天陰、下午二時忽降陣雨、稍停歷一小時許、雨止、繼續競賽、茲將成績紀錄如下、

▲男子組

（二百公尺）吳子靜（松）、平順昌（南）、沈振中（南）二十五秒、

（百十尺高欄）劉漢民（崇）、吳玉麟（南）、十八秒六、

（標槍）潘世榮（青）、張龍賓（寶）、周雲林（青）、三六米五七、

（一萬尺）何寶山（金）、張啟發（松）、譚漢（松）、三九分一秒一、

（三級跳遠）盧金鈴（川）、劉仁魏（青）、沈鑫海（松）、一二公尺三三、

（二百尺低欄）瞿志威（寶）、程兆鵬（青）、三〇秒八、

（八百公尺）傅元祥（青）、朱鈞培（南）、湯賢麟（青）、二分十六秒一、

▲女子組

（擲壘球）葉志超（松）、馮潔修（松）、譚瑞英（金）、二五公尺一五、

（四百尺接力）蔣月皎（松）、方新（松）、毛景珍（松）、

▲兩日來結分計數如下

（男子田賽）金山七分、崇明十六分、松江二分、奉賢上海〇分、青浦二十分、南滙十六分、寶山九分、（男子徑賽）金山八分、崇明十六分、南滙十六分、川沙二分、崇明五分、松江二十三分、寶山七分、青浦二十一分、（女子組田賽）松江金山、各二十五分、上海五分、（女子徑賽）松江二十八分、上海一分、金山十五分、

蘇六區運動會今閉幕

（江都通訊）第六區運動大會、原定四日上午八時繼續舉行比賽、乃昨晚賽足球時、引起小小誤會、各縣選手、對裁判員表示不滿、臨時召集各縣領隊開會、有人表示全體退會、嗣經省指導員多番勸說、將各項錦標保留、大會比賽照常舉行、嗣又因雨、遲至下午一時許方開賽、大會恐將延至明日閉幕、茲將成績錄後、

▲男子徑賽總成績

（百公尺）龔天民（江）錢存信（泰）紀宗海（鹽）金方斌（江）十一·一秒、

（二百公尺）戴天民（江）紀宗海（鹽）錢存信（泰）會祥星（興）二五秒六、

（四百公尺）龔天民（江）紀宗海（鹽）刁煥唐（泰）賈程（儀）五八秒八、

（八百公尺）刁煥唐（泰）陳焜（鹽）王章（江）王厚保（泰）二分二三秒八、

（千五百公尺）王章（江）刁煥唐（泰）陳焜（鹽）王厚保（泰）五分七秒二、

（百十公尺跳欄）潘樹聲（江）二一秒六、

（四百公尺跳欄）朱慶餘（高）李金殿（鹽）鄭劍秋（江）七二秒八、

▲男子田賽總成績

（跳高）李世香（江）蔡鏞（泰）高時劉（江）李錫祥（泰）一·五六公尺、

（跳遠）戴天民（江）祝宜齡（泰）周蓮（高）徐烈（寶）五·九一公尺、

（推鉛球）張伯良（泰）王正南（鹽）朱慶餘（高）王豫傅（江）八·三七公尺、

（擲鐵餅）張伯良（泰）王豫傅（江）程小鵬（儀）蔡錦（泰）二四·五一公尺、

（擲標槍）朱慶餘（高）王豫傅（江）蔡鏞（泰）程小鵬（儀）三六·四公尺、

▲女子田徑賽總成績

（五十公尺）王素蘭（泰）徐寶珍（江）徐樹林（高）陳祖蘭（江）八秒二、

（百公尺）徐寶珍（江）王素蘭（泰）徐樹林（高）蔣元琦（江）一六秒二、

（二百公尺）徐寶珍（江）王素蘭（泰）徐樹林（高）汪國珍（江）三五秒一、

（八十公尺）蔣元琦（江）一三秒二、

（跳高）徐寶珍（江）一·一五公尺、

（推鉛球）汪國珍（江）謝淑貞（江）劉淑宜（泰）六·二一公尺、

（擲鐵餅）劉淑宜（泰）一一·九六公尺、

（擲標槍）陳宗闓（江）劉淑宜（泰）九·二四公尺、

（擲壘球）蔣元琦（江）一九·二二公尺、

（四百公尺接力）（江都）一分一八秒、

江都四日電 六區田賽撐竿跳、鮑懷仁（儀）、成健民（江）、劉嗣森（江）、府知律（江）二·二公尺五、三級跳祝宜齡（泰）、金方斌（江）、于豫傅（江）、蔡曾全（寶）、一一公尺六二、女跳遠王素蘭（泰）陳宗闓（江）、謝淑貞（江）三·公尺七六、男徑萬米楊生雨（鹽）、王章（江）、孫懷林（江）、滿榮（泰）四十五分五、男女田徑已屬江都、球類五日決賽、江都得總錦標、

滬中華足球隊昨離港

（香港四日電）滬中華足球隊四日午乘芝沙丹尼輪返滬、

本市參加全運會 國術選手訓練程序

▲訓練期間定一月至本月底止 ▲舉行總測驗一次決定總代表

本市參加全運會國術選拔委員會選拔完竣、各項選手、業由上海市預選會詳誌前報、茲悉該會於九月一日上午九時在市國術館召集全體選手、舉行談話會、由各指導員說明此次訓練應取方針、應由主任指導葉良報告各項訓練時間、及地點等、探錄如下、

▲弓箭彈丸訓練 指導員佟忠義、時間每星期一三五上午六時半至八時、地點東熙華德路兆豐路口上海市國術館東區教練場、

▲摔角訓練 指導員佟忠義、助理指導朱文偉、時間每星期二四六、下午五時半至七時、地點民國路新開河市國術館、

▲拳術及器械訓練 指導員羅叔青劉德生、時間每星期二四六、下午七時半至九時、地點民國路新開河市國術館、

▲踢毽測力訓練 踢毽訓練規定每星期日上午九時起、測力由各選手自習、

以上各項訓練定期一月、自九月一日起、至九月三十日止、閱各項選手於九月十五日以上、尙須舉行總測驗一次、決定正式代表云、

乒乓預選前晚結果

▲昨晚停賽今晚起循環賽

上海乒乓聯合會主辦之本市乒乓預選、至昨晚止二次淘汰（成績明日披露）、業已竣事、今晚七時半起爲淘汰賽、優勝之二十人、開始循環賽（仍在儉德舉行）、茲將前晚優勝成績錄后、

林榮基	勝	桂偉民	三—〇
朱文麟	勝	梁震球	三—〇
鄒國範	勝	區尙志	三—〇
陳志剛	勝	葉秀章	三—二
方克平	勝	梁洪生	三—二
樂俠昌	勝	劉龍洲	三—二
周公顯	勝	黃育濟	三—〇
鄧國富	勝	陳紹邦	三—一
羅汝漢	勝	葉曙村	三—一
成齊榮	勝	張運生	三—一
		張棠槐	

南洋盃網球賽成績

（丙）詹文耀勝張振儀 六比三 六比一

（丙）王叔慶勝劉國寶 六比三 六比二

（甲）王文正勝許德民 六比三 六比三

草地網球高級單打訊

▲邱飛海王文正或於今日比賽

上海草地網球會主辦之高級盃男子單打公開比賽、已入第三週中、王文正對邱飛海之比賽、原定昨日在上海會舉行、嗣因場地潮濕、未克成賽、如今日天氣轉佳、則仍於下午四時在上海會舉行、勝者將與林寶華複賽云、

教育新聞

第一批赴美生 昨安抵西雅圖

（西雅圖本報四日電）八月二十日乘傑克遜號之第一批赴美留學生、今日抵此、

教部令 中學呈報用新表格式

（南京四日電）教部令各廳局云、查中學規程師範學校規程及職業學校規程、均經修正公布在案、各該規程中、關於學校各項表冊之呈報、略有變更、茲爲劃一全國中等學校各項呈報表冊起見、特根據各該修正規程規定各項表冊格式、一併印發、嗣後各省市區中等學校、呈報表冊、務須依照規定格式、按期呈報、各該廳局、務須依照規程詳加審核、其應行報部之各該表冊、暫·應由各該廳局審核無訛、加具按語後、分別轉報、切勿缺漏、以重法令、仰即分別轉飭遵照、

物理學會年會閉幕

（青島四日組電）物理學會四屆年會、四日午會議竣事、午後全體會員參觀市區、五日遊勞山、據會長李書華談、此次會議經過良好、下屆年會舉行地點、將由評議會決定、各會員、定六日分別離青、

中山大學 豫科女生受看護訓練

（廣州四日電）中山大學豫科女生、今後須受看護之訓練、始得升入正班、

本市義教委會成立

▲通過本年度實施義教計劃 ▲已分呈教育部市政府備案

查本市義務教育委員會、組織規程、前經呈奉教育部、市政府核准備案、委員會之組織、設計員十五人、除由局長充任委員長外、並分別聘派本局第一科科長宓季方、第二科科長陳白、督學杜剛、市立新陸師範學校校長盛振聲、市政府秘書處代表洪逵·朱鳳蔚·財政局代表魏遜維、公安局代表洪起、及教育界富有資望之人士韋行白·陶白川·鄒爽秋·陶行知·董任堅·章益等十四人爲委員、已於八月十六日舉行成立會、重要議案「如㊀議本市二十四年度實施義務教育計劃案、議決追認通過、（已呈報）㊁議如何監督本市義務經費及保管中央補助費案、議決推潘委員長、及朱委員鳳蔚會同保管經費、存支款項、用二人印鑑、收支帳目、每月造冊報會、臨時推員審核後、分呈教育部、暨市政府、所有本市義務教育委員會組織成立及開會各情形、業已分呈教部、市政府備案云、

中國數學會今日審查 教部提交數學名詞

▲今日起舉行審查會議 ▲胡敦復等審委均出席

中國數學會、爲國內各大學數學教授所組織、於本年七月在滬正式成立、爲國內專門學術團體之一、最近受教育部、及國立編譯館之請托、將前由胡明復、姜立夫等擬定之數學名詞初稿、作最後一次之決定、以便公布、該會當即接受、並推出胡敦復·陳建功·顧養吾·熊迪之·朱公謹·姜立夫·鄭桐蓀·王士樞·曾昭安·汪澤涵·錢寶琮·孫光遠·何衍璿·何奎垣·段子燮·何魯等十五人、組織數學名詞審查委員會、負責審查、現該會定今日起、在中國科學社明復圖書館美術圖書室舉行審查會議、並將由胡敦復主席云、

梁士詒獎助學術會 第二次補助生揭曉

▲錄取鄧瑞麟等十一名 ▲分別入同濟武大肄業

梁士詒先生獎助學術委員會爲補助清寒子弟升入大學起見、前特舉辦第二次招考補助生、學額十一名、指定上海同濟大學醫科三名、武漢大學經濟系史學系各二名、北洋工學院礦科四名、開始報名以來、人數甚爲踴躍、現已考試完竣、詳閱試卷結果、計錄取入同濟大學者鄧瑞麟·陳格·陳玉瑛三名、入北洋工學院者、李伯昇·王錦儒·胡熙庚·周庚錫四名、入武漢大學者、陳瑞榮·陳澤雲·向定·丁鶴四名、經由原考各學校分別通知各生於秋季開學時上課、並將應繳本年秋季補助費、計同濟大學每名一百五十元、北洋工學院·武漢大學、每名各一百元、可向該會具領後、逕交各該校云、

滬明治同學會聲明 母校未在滬設分校

日前報載、日本明治大學、在滬設分校一事、頃據該校駐滬同學會幾言、自木下總長來滬後、雖有意籌設一預備學校、以爲升入明治大學之階梯、由同學會主持辦理、（同學會事務所設在閘北明園路一一五號）但並未接明治大學任何電報、亦無在膠州路六十一弄四號、創設明治大學上海分校之舉、此係日文報誤傳所致、該會幹事楊國樞、陳鴻來、胡春穎、江磐、陳配德等、將聯名具函、致詢該校當局、以明眞相、該同學會、現在暫設在閘北明園路一一五號、并無在他處設立分會云、

程大使關懷復旦母校

新任駐德大使程天放氏、係前復旦大學同學、在校時成績優異、極爲師長所器重、程大使前來滬時、特拜訪復大老校長李登輝博士、李氏與復大董事長錢新之、在國際飯店爲程大使餞行、在座者有趙晉卿·黎照寰·潘公展·周越然·章友三·孫寒冰·錢祖齡諸氏、觥籌交錯、極一時之盛、復大今年爲卅週紀念、訂於十月間舉行、聞程大使俟紀念會閉後方起程赴德、如程大使者、則關懷母校矣、

章衣萍將往江西考察

文學家章衣萍氏、年來任暨南大學主任秘書兼教授、頗著聲績、昨據章氏謂、本人年來任教育行政事務、甚少創作、本學期起、擬謝絕他事、專心著譯、不日將往江西、考察匪區種種遺跡、以爲創作長篇小說之準備、章氏又謂本人文學思想、年來稍有變更、早日所作小說、雖風行一時、銷至八萬以上、然個人則甚感淺薄、以後當描寫悲慘的天災人禍的中國人的努力生活、以期對於民族的文藝復興、少有貢獻云云、章氏爲我國著名小說家、其短篇小說「阿運」有俄文柏烈傑翻譯、「桃色的衣裳」有英文葉公超翻譯、「隨筆三種」有英文威厥愛倫選譯、年來所寫有關兒童教育之作品尤多、名著中外、甚希望其新作能爲中國文壇放一異彩云、

自由農場 牛價優待各大中學校

▲印有章程函索即寄

自由農場位於延平路二六〇號、爲留美康奈爾大學農科學士尤懷皋君所創設、親自主持、迄今已歷十餘年、蘇杭均有分場設立、規模宏大、設備完全、所出A字消毒牛奶、成分之精純、補力之宏偉、久爲上等社會人士所稱道、該場爲對教育界服務起見、於去年起、即有大學生飲奶會之組織、以半價供給各大學學生、參加者計有聖約翰·交通·滬江·復旦·上海醫學院等九大學、共計一千餘人、但祇以學生爲限、茲聞該場自本學期起、擴大優待範圍、除原有大學學生、及中學教職外、各大學之任校教職員、及中學部之教職員學生、均得享受優待權利、其他各大中學各有相當人數、合符該場定額者、亦可照章申請、優待章程去函該場、即可寄遞云、

民智中小學嘉惠女生

威海衛路嘉爾鳴路口民智中小學、現已一律上課、所聘男女教職員六十餘人、均已到齊、本屆中小學均增添級數、惟女生各級略有餘額數名、本星期內尙可報名投考、茲採錄該校中小學女教職員於左、以供家長參考、創辦人兼小學校長龔冰女士蘇省立女師第一屆畢業、曾任七縣女師教員、服務教育界二十年、初中級任李蘊冰北平女高師肄業、曾任廣騷女校長、級任鄭樞坤復旦文學士、曾任福建泉州黎明高中教員、英文劉琴張梅麗中西、王懿珍持志、曾任天津中西、上海培成女校教員、數學陳習明南開理學士、曾任中津女校教員九年、生理賀豐玉華南理學士、曾任閩省光復中學教員、藝術黃淩秋美專、體育李濂卿兩江、陳碧東南、女校醫李孝襟衛州夏葛醫學士、上海婦孺仁醫等院醫師、合務鮑惠芬蘇省女師、小學訓育夏瑞蓮無錫蘇教育學院、級任張淑坤彭望琳浙省女師、嘉興女師、陳湘南洋女師、彭文良秉鈞蘇州景海、竺雲雯立達文藝、周宋南蘇省女中、許佩大夏師範、王漱英俞吟梅松江女師、姜如愚教局國語專修、吳錦楓尙同女中、尙有徐杏秀·程綿鴻·任禮蘭·俞德宣·瞿蘊眞·范淑英·李佩珍·徐慶餘·費楣·郁競智·陳樹英等、均係蘇浙松滬女師畢業、總計共有三十六人、各科導師完全、教管周密、環境設備、均極優良、確係滬上不可多得之學校、女生肄業該校、非常相宜、並聞該校上屆受獎及得獎學金之女生、計有李藹生·古增琦·顧鳳珍·陳尙琴·繆荷瑛·陳敬分·顧德珍·袁雲娥·黃美瑩·卜麗娥·王麗蓉·吳佩珍·吳配瞻·樓零芳等十餘人云、

各校消息

江西高職 本埠江西高級職業學校暨江西中學開辦、載、成績斐然、本學期各項設備尤大增加、頗稱完善、業於九月二日實行上課、新舊學生到校註冊者、近達三百餘名、現因遠道學生、請求入學者、異常踴躍、徐校長愛護青年向學心切、特定九月五日再舉行考試一次云、

光夏中學今日開課 嘉爾鳴路福煦路口光夏中學、自九月一日開學以來、連日新舊學生到校註冊者、極形踴躍、該校校長盧錫榮博士、以該校校舍既爲本市特區之冠、益更注意、於精神建設與物質建設兩方面之發展、除添購大批圖書儀器及體育器械外、所聘教職員、均屬一時之選、如秘書王裕凱碩士、曾任美國加州國際學院東方學術系主任、教導主任曾昌燊、曾任南京市教育局科長、事務主任王韞石、曾任上海法學院教授、該校定於今日（五日）開課、爲應遠道學生請求入學起見、特定九月十日補行新生考試一次云、

小男兒 （卅六）

美國奧爾珂德女士原著 鄭曉滄（宗海）譯

裴先生笑了，却又撫着他的頭。

「我現在有個較好的法子；我曾經試過一次，頗有效驗。你聽，假如你說了謊，我不來罰你，但是你卻須罰我。」

乃德聽了這個希奇的意思，嚇了一跳，便問道，『怎麼樣呢？』

「你須照那種老舊的方式重重地扑擊我；我自己卻也難得做的，可是給我痛苦比起你自己覺得痛苦，可以使你更加牢記些。」

「打！你呀，我不能的！」乃德叫道。

「那末留心你那個顚顚倒倒的舌頭。我當然不想討得苦來吃，然而爲得救你那種毛病，我寧可忍着痛苦。」

這個提議使乃德還要感動，從此他久久愼防他的口舌，竭力要眞實切，絲毫也不苟且；裴先生判斷得眞不錯，乃德愛他的動念强於爲他自己的怕懼。可是眞不幸！一天乃德又失檢了，因此當烈性子的愛彌來凶凶向他問罪，說如果踏倒他園裏頂好的一堆粟米的是乃德，他就要狠狠打他一頓子，乃德聲明不是他，他不敢自承昨夜爲解客窮追時他確曾跑過愛彌的園地的。

商業新聞

金融　大戶力購　金市回漲六元九

金市連朝下游、惟大戶則隨檔收買殊猛、以致籌碼轉枯、一起反動、漲勢易熾、昨市外銀漲後轉跌、人心向榮、大戶織續購條、遂穿出八十元外、晨初以海外銀市、英漲美平、脚地調收市後美國不願隨之俱漲、以致在掛牌價一二五之下、尚有成交、蒙得里遠期銀價升降不一、滙兌略縮、倫敦生金未更、人心有所反動、場外預備交易開出、即喊七十六元七、買氣極盛、尚難獲得賣方、加之大戶如大達惠祥恒餘來進、更升至八十元外、迎祥永利福興永益成趁高脫手、而告下游、中央銀行掛牌揭曉、英美俱平、海關金單位勿動、標準標金價掛牌仍爲九二五元二角、退至七十九元內、開後買方殷勤、逐漸穿出八十元大關外、惟因銀行賓胃尚健、雖漲而多盤、華商心理頗堅、塲內求過於供、華商及國貨俱扮、滙市亦隨之而緊、終於漲高、匯豐等趁貴塞出、預悉滙豐銀行掛牌揭曉、英升一二五、美升一八七五、實方稍來活動而下游、但以人心仍堅、尚易回七、無何銀行賓胃更殷、港市開後轉硬、而難支持、逐漸下挫、屢破八十元大關、但以銀行趁賤對做、人心仍定、買方趁低維持、形勢遂告平穩、徘徊於八十元內外、缺乏特殊變化、預測印銀小一安那、午刻更形平庸、惟收市後有某行力扒現美金之傳而突堅、今將半天市況誌後、

晨開爲八七八元六角、較前收回好四元八角、旋爲八元四角、恒餘福餘大發永納條、升爲九元半、恒餘大達脫手、降爲八元半、大德成福興永春源永惠祥大達恒餘俱進、遂穿出八十元外、升至八十一元半、麥加利塞十月份美金六八七五、福餘大德成脫售、退爲零三角、福興永恒餘迎祥大德成福餘等又來購條、乃漲升三元半、大英出來十月份美金六二五、正昌惠祥恒餘義豐永益成趁高脫手、預悉滙豐掛牌英升一二五、美升一八七五、降爲零七角、恒餘恒昌永大達又進、漲到三元二角、滙豐麥加利塞九月份美金七元、泰源永恒餘萬豐鼎康元昌永元亨萬興紛紛售條、滙豐塞十月份先令八一二五、降爲零三角、福興永恒餘進而復出、自一元二角退至八十元、鼎康亦賣出、福餘大達尚進至一元半、恒餘大達乃售條、港市硬化而跌至七十九元七角、福興永迎祥恒餘永利惠祥紛紛維持、回升至八十一元八角、恒餘猛售、跌至零三角、惠祥福興永大德成仍進、港市漸軟、逐漸回升至三元、鼎康迎祥元茂永瑞興惠祥紛售、滙豐塞十月份英金八一二五、跌至七十九元、日昌福興永趁低購條、升爲八一一元、恒餘鼎康尚賣至七十九元六角、印銀預測小一安那而仍定、益餘萬豐福興永納條、升至八十一元、惟此價限盤賣者極多、且不易得、不久即跌、盤旋之下、午收爲八十元二角、恒餘元茂永迎祥恒餘萬興福興永中豐恒餘來進、某行力扒現美金、激動人心、計漲到三元外、泰源永恒昌永福餘略售、退爲二元、恒餘等尚納、最後平穩、查半天間最高價八八三元半、最低價八七九元四角、計有五元一角上落、結果較前收回漲六元九角、

結價以中央銀行標準標金價、掛牌仍爲九二五元二角、照收盤價言約撳四十四元餘、較前收少撳七元光景、本月份登賬價八七七元、十月份八八一元、上午補水八七七元、赤價照加三元、爲八八一元六角、現貨市況平定、天津貨照加七元而乏成交、烚赤照加九元、略有交易、乃盈豐恒所售、爲數不多、掉期缺乏成交、本月份條子如除公單、祇剩五十六條、多方計同豐恒二十五條、乾昌祥十四條、中豐七條、共三家、空方計永豐二十八條、盈豐恒二十一條、同泰昌七條、共三家、

塲內交易平常、惟大戶買胃極健、供方乏勁、僅大連帮微有脫售、綜計大德成福興永福餘恒昌永大達大發永申豐大昌祥豐昌義豐永晉隆等居於買方、恒餘盈豐恒萬興順利瑞興惠祥乾昌祥裕新祥福泰永等居於賣方、元茂永劑予益成三百五十條、萬豐益成永利迎祥先出後進、福餘大發永日昌恒昌永先進後出、大連帮萬興共做五百餘條、軋出三百餘條、順利共做四百餘、軋出三百餘條、廣帮仍乏動靜、半天間恒餘約出九百弱、買方則大德成六百餘、福興永福餘各四百左右、

十月期陣容、多方計大德成一千七百不到、福興永萬興各一千四百以上、元茂永祥各一千三百餘條、同豐恒大昌祥各九百餘、元亨永利福餘各七百以上、恒興五百餘、順利天豐昌大元大永各三百餘、大順潤昌裕豐昌各二百餘、大達衍豫王發永丙興義生永亨同泰昌潤昌永錦豐永禮昌祥和各一百以上、空方計乾昌祥二千一百有零、益成一千二百餘條、鴻興恒餘各七百各九百以上、盈豐恒八百餘、延豐永申豐上、裕新祥六百餘、益餘餘慶永大豐各五百以上、福泰永福泰亨各四百餘、同福鉅大各三百餘、同益正盛永福安瑞萬永德景福萬豐各二百、乾元永厚昌永各一百以上、福昌復盛永滙恒同泰昌德利祥豐日昌鼎康、計一萬六千一百九十八條、共計多頭四十七家、空頭五十七家、

公單　公單方昨日解所者、計同益二十八條、鼎泰二十一條、今日多方應收者、計同豐恒二十八條、乾昌祥義豐永福泰亨各七條、共四十九條、結價八七七元、

外銀漲後轉跌　滙市過程亦緊

昨據外電倫敦大條近升二五、遠長三七五、以在掛牌價一二五之下、有成交、紐約銀市勿動、蒙得里遠期銀價長二毫半及縮八毫不等、倫敦生金勿動、英對美未更、英對法跌六磅音、美對英縮三七五、美對法降二五、滙市晨開近期賣價、英滙一先令六便士一二五、美滙三十七元三七五、較之前收、計英美兩滙一概平定、華商心理向榮、開後即趨緊銹、中央銀行掛牌揭曉、英美俱平、海關金單位仍未更動、而尚宋、開後華商即扒、銀行雖塞、仍形求過於供、逐漸趨緊、銀行趁賤賣出、預悉滙豐銀行掛牌、英升一二五、美升一八七五而漸再緊、局勢徘徊、銀行賓胃仍旺、港市開後轉硬、一度微鬆、然因銀行趁賤對做、遂呈平和、港市亦漸回緊、此後過程徘徊、缺乏特殊變化、銀行雖塞、尚多維持、預測印銀縮一安那、更形平庸、惟收後傳某行尚扒現美金不少、收盤近期賣價、英滙一先令六便士及〇六二五對搭、美滙三十七元一八七五、較之前收、計英緊〇九三七五、美緊一八七五、華商約扒美金二十萬元、滙豐銀行賓胃仍健、是以半天過程頗多掙扎、今將半天成交價錄後、

英滙晨開近期賣價一先令六便士一二五、滙豐售予上海同月同價、滙豐塞十月份五便士七五、正金塞九月份九三七五、滙豐售予上海同月份八一二五、麥加利售予大通華比出中國現貨六便士〇六二五、滙比出安達十月份五便士八一二五、滙豐塞同月同價、正金售予麥加利九月份六便士、有利出大通現貨〇六二五、午收賣價現貨一先令六便士及〇六二五對搭、九月份五便士九三七五、十月份八一二五及七五對搭、十一月份六二五、十二月份半便士、進價照加〇六二五、

美滙晨開近期賣價三十七元三七五、麥加利塞十月份六元六八七五、大英麥加利比滙豐麥加利塞九月份七元、浙江塞十月份六元七五、三菱售予華比九月份七元一二五、麥加利滙豐現貨二元、大通華比泰同月同價、花旗塞十月份六元六二五、收盤賣價現貨三十七元一八七五、九月份七元、十月份六元六八七五、十一月份三七五、十二月份一二五、進價照加〇六二五、

以羅菓子鹽

令君體氣康泰

請飲以羅菓子鹽以恢復元氣。須知疲憊無力。每由便秘而起。每晨試取以羅菓子鹽一茶匙冲和開水一杯而飲之。定可使天然體力工作有序。而保君十分健康。以羅菓子鹽。製造之時。未經人手接觸。

化學藥房　洋雜貨鋪　均有出售

經售代表　上海四川路一二六弄十一號元芳洋行房子內　怡德洋行　（四）

ENO'S 'FRUIT SALT'

廣行停業無大影響
—大連帮辦理審慎—

近日照往歲常例、本應有繁忙可能、而現在大部份商貨無法運銷、購買力亦遠不如前、銀錢業大都各圖自衛、市塲中拆票交易亦然、凡屬頭五相拆放、倘與本店無關之同業、任何殷求、不肯一顧、因之拆票數額、亦逐步減遞、洋拆市價、較前日改小一分、計早午市同爲一角五分、劃頭仍無加水、概爲白劃、拆票交易、早市轉賬三百九十餘萬、新交易三十餘萬、午市交易五十餘萬、小總會中交易八十餘萬、洋押款交易取贖七十餘萬、新做出三十餘萬、鈔票收回八十餘萬、發出額流動券三十餘萬、暗記券四十餘萬、客路來源二十萬、去胃現款二十萬、鈔票三十餘萬、錢莊洋公單收解四千一百餘萬、洋劃頭款收解六百三十餘萬、各路匯款八十餘萬、解現八九十萬、銀行方面收解、外商銀行收解票款二百十餘萬、各種貨匯押墊什款收解四百八九十萬、電匯款六十餘萬、特滙款八十餘萬、外匯結價款四十餘萬、裝出現款五六十萬、進倉八十萬、華商銀行收解票款二百五六十萬、各種貨滙押什款收解四百七八十萬、電滙款九十餘萬、外滙結價款七十餘萬、特滙款五十餘萬、各存戶爲廣東銀行倒閉影響、而各銀行提出存款三百餘萬、出倉四十萬、日商銀行收解票款二百六十餘萬、各種貨滙什款四百七十餘萬、外匯結價款九十餘萬、特滙款八十餘萬、電滙款九十餘萬、進倉六十萬、總觀市氣比較往日疎淡云、

昨日江南小洋、忽然又見回漲、較前日頓好二元五角、爲八百三十四元五角、早午相埒、而與前日之市價則又雷同、可見市面一落一起、反復無常、做出交易、早市五千角、午市四千角、廣東小洋、因大連帮有去胃、昨日裝出八十餘萬角、故市價堅挺逾恒、然確不抬高、而趨勢穩牢、實有不可向邇、但市價早午兩市仍與前日早午相同、計早市爲七百四十四元、午市爲七百四十一元五角、做出交易、早市二十四萬五千角、午市十六萬角、銅元如舊、仍爲三百四十二千文、做出交易三萬二千一百四十八串、合代價洋九千四百元、又本市票據交換總數、銀圓一千一百十萬零一千一百零八元零五分、內計交換銀圓五百十萬零二千一百九十九元三角一分、劃銀圓三百六十萬零零三百八十一元八角七分、代收總數錢業一百四十五萬一千四百八十五元四角九分、共他一百十四萬七千零四十一元三角八分、

八月下半月造幣一四五萬

中央造幣廠審查委員會前日佈告云、案查本年八月份、准中央造幣廠送請審查之二十三年新幣一百四十五萬元、業經本會指派化驗師葛來德照章抽驗、其成色重量、核與銀本位幣鑄造條例相符、計發給證明書、自(二三)一六七四號起、至(二三)一七〇六三號止、共二百九十號、除准予出廠外、合行列表佈告、再中央造幣廠七月份因修理機件、揀陳廢屑、停止鑄造新幣、故無出品、

證券　公債又在盤旋過程中

▲漲跌祇五分一角

昨華商證券交易所、市面仍極和平、無甚參差、中間因廣東銀行之倒閉、曾因拋空躊躇、略形鬆退、但旋即安定、蓋以廣東銀行、完全係港匯關係、市面上關係尚淺、且已搖動多時、昨始不克維持、公債市塲、幾幾不關休戚、市上買戶、並不減於賣戶、四十八號又復踴躍買進、祇以交易寥寥、升降乃亦有限、九六因四號又有需要、稍稍轉緊、前途恐仍將盤旋、昨日經過、上午開盤、繼續上漲五分一角至二角、交易不多、次盤十六號等賣出爲多、市價回小二三角左右、午後開盤、十六及四十八號買進爲多、市況復轉堅、微好一二角、收盤稍見混沌、交易甚清、互見漲五分一角、居多數、總計市價結果、高低互見、祇十分一角居多數、成交總數、共計七百八十八萬元、茲將其漲跌結果、比較列表於左、（單位元）

債別	最高價	盤次	最低價	盤次	較上日	成交數
編遣九月	三三.五五	一	三三.三五	二	漲〇.〇五	一,〇〇〇
編遣十月	三三.一五	三	三三.〇五	二	又〇.一五	[illegible]
裁兵九月	六九.四〇	一	六九.一五	二	又〇.〇五	二,三五〇
裁兵十月	六八.八〇	一	六八.四〇	二	跌〇.一五	三,八〇〇
一九關九月	三六.三〇	一	三六.一五	二	漲〇.〇五	八五〇
一九關十月	三五.六五	一	三五.四五	二	平	四五〇
一九善九月	四一.七〇	三	四一.四五	一	漲〇.〇五	[illegible]
廿捲九月	四四.八五	一	四四.五五	二	漲〇.二五	六,〇〇〇
廿捲十月	四四.三〇	一	四四.〇〇	二	又〇.〇五	二,三〇〇
廿關九月	四四.八〇	一	四四.三五	三	跌〇.〇五	三,四五〇
廿關十月	四四.三〇	一	四三.九五	二	平	[illegible]
廿統九月	四八.九〇	一	四八.四五	三	平	四,〇〇〇
廿統十月	四八.四〇	一	四八.〇〇	二	跌〇.一五	[illegible]
廿鹽九月	五〇.一〇	三	四九.七〇	二	又〇.〇五	[illegible]
廿鹽十月	四九.五五	三	四九.二五	二	又〇.一〇	[illegible]
金短九月	七一.〇〇	三	七〇.七〇	二	又〇.〇五	[illegible]
金短十月	六九.五五	一	六九.二五	二	又〇.〇五	[illegible]
二三關九月	三三.三五	一	三三.二〇	二	平	[illegible]
二三關十月	三二.七五	一	三二.五〇	二	跌〇.一〇	[illegible]
[illegible]關九月	二九.八〇	一	二九.六〇	二	漲〇.一〇	[illegible]
[illegible]關十月	二九.〇〇	一	二八.八〇	二	跌〇.一〇	[illegible]
整六九月	[illegible]	一	[illegible]	二	平	[illegible]
整六十月	[illegible]	一	[illegible]	二	[illegible]	[illegible]
九六九月	[illegible]	一	[illegible]	[illegible]	[illegible]	[illegible]
九六十月	[illegible]	一	[illegible]	[illegible]	[illegible]	[illegible]

美股投資需要絕無

新豐洋行報告、昨（三日）紐約股市、情形呆滯、價稍低落、投資需要絕無、交易寥寥、小交易所股票亦稍低、債市參差、全日成交九十萬股、道瓊斯指數列左、

	八月卅一日	九月三日	上落
三十種實業股	一二七.八九	[illegible]	跌[illegible]
二十種鐵道股	[illegible]	[illegible]	跌[illegible]
二十種公用股	[illegible]	[illegible]	跌[illegible]
四十種債券	[illegible]	[illegible]	漲[illegible]
十一種物品	……	[illegible]	跌[illegible]

紗花　籌碼減削、棉紗抵空上漲

紗市穩堅、漲風微起、但現紗銷塲因秋節迫近而轉沉寂、人心尚屬平常、惟標紗因倉庫中存紗漸減、有一部份空頭活動抵補、檯面較緊、本月份獨挺、遠月亦被其激動矣、

本月紗激漲一元七

標紗前市開盤、各月繼續上挺、局勢尚佳、塲中新賣戶缺乏、檯面尤緊、二盤仍前進、拍至三盤、傳廣東銀行業已擱淺停業、實風略起、忽落三四角、迨收盤復形回昇、結果各月比上日收盤價均漲二三四六角、午後開盤、本月份獨挺、且漲氣尤足、謂浮戶抵空、大阪三品紗連跌多日反動回漲一二元、又說紗布棧房存紗僅剩二三千包、本月份交貨不多、人氣一時蠢動、忽跳一元、二三盤步步上提、遠期牽動而高、但現紗交易不暢、結果本月比上午收盤價漲一元半、遠漲六七八九角、查賣出裕興四百五十包、裕大五百五十包、大豐五百五十包、合興八百五十包、慎昌一千二百包、愼記二千一百五十包、潤康六百五十包、信誠八百五十包、德記四百包、瑞大四百包、實進同孚一千一百五十包、錦昌四百五十包、振大六百包、永昌四百包、瑞大一千〇五十包、益昶四百五十包、慶豐五百五十包、長豐八百包、一日間最高低價及收盤價列下、

標紗	最高價	最低價	收盤價	比上日	存賬數
九月	一六〇.七	一六〇.〇	一六〇.六	漲一.五〇	[illegible]
十月	一六一.一	一六〇.三	[illegible]	一.一〇	[illegible]
十一月	[illegible]	[illegible]	[illegible]	[illegible]	[illegible]
十二月	[illegible]	[illegible]	[illegible]	[illegible]	[illegible]
一月期	[illegible]	[illegible]	[illegible]	[illegible]	[illegible]
總計					[illegible]

棉市　雨量過度棉花看好

棉市頗堅、因天氣不正、據市場言、鄭州陝西棉區、降雨仍大、目前新棉絮苞正在開放之際、氣候極關重要、所以人心傾向多頭、市塲情勢益緊、但各路新花紛紛上市云、

鄭標回漲一角半

標花前市開盤、各月市態依然強硬、且賣者不多、因各方產區均有雨量過度之報告、於是人心多數看好、惟美棉狀況、仍舊萎疲無勁、本埠形勢益挺、結果各月均比上日收盤價漲五分至一角、午後開盤聞大阪三品棉花上漲數角、預料明日美花有看漲可能性、故漲風益盛、迨至收盤、鑒於天時有放晴氣象、又回落五分、結果各月比上午收盤價均漲五分至一角半、查賣出大孚二千七百担、合興一千担、裕大一千担、信昌一千五百担、泰康九百担、泰昌一千二百担、益康三千一百担、長和八百担、源大七百担、賓進吉豐一千六百担、大豐四千九百担、穗隆一千担、永昌一千四百担、源興昌一千四百担、達記二千一百担、慎記一千二百担、永大一千担、一日間最高低價及收盤價列下、

標花	最高價	最低價	收盤價	漲跌	存賬數
十月期	三三.八五	[illegible]	三三.八五	漲[illegible]	[illegible]
十一月期	[illegible]	三三.四五	[illegible]	又[illegible]	[illegible]
十二月期	[illegible]	[illegible]	[illegible]	又[illegible]	[illegible]
一月期	[illegible]	[illegible]	[illegible]	又[illegible]	[illegible]
二月期	[illegible]	[illegible]	[illegible]	又[illegible]	[illegible]
總計					[illegible]

姚花開卅八元六

姚花一千二百六十五包、開價爲三十八元六角、較上日跌一角、通花五十包云、

現棉消費平平、來源則依然沉寂、

東棉花	三九.〇〇	崇信廠進	一〇〇包	現貨送廠
姚花	三八.六〇	雜帮進	一〇〇包	現貨棧交

美棉農套買仍稀少　借款計劃未有新發展

昨美棉開盤、各月漲跌一二磅音、交易呆滯、上落平淡、同業及利物浦買進、空戶抵補、其後南方賣出、多頭了結、股市不振、借款計劃未有新發展、市價回軟、惟棉農套買稀少、弗洛立本州四週有風潮、集中微覺不寧、然西戲克薩斯州之大雨、頗爲有益、現貨清淡、紡織品市況堅定、收盤平、計現貨不動、期貨跌二至八磅音、英棉現貨漲一點、期貨跌一點、印棉歐洲出口商略有買進、計平果爾漲一羅比、奧姆辣跌半羅比、白羅溪漲一·二五羅比、原電錄左、（三日電）

美棉		比上日	合國幣	英棉		比上日	合國幣
十	[illegible]	跌二	[illegible]	現	[illegible]	漲一	[illegible]
十二	[illegible]	[illegible]	[illegible]	十	[illegible]	平	[illegible]
一	[illegible]	[illegible]	[illegible]	十二	[illegible]	跌一	[illegible]
三	[illegible]	[illegible]	[illegible]	一	[illegible]	[illegible]	[illegible]
五	[illegible]	[illegible]	[illegible]	三	[illegible]	平	[illegible]
七	[illegible]	[illegible]	[illegible]				
現	[illegible]	平	[illegible]				
平果爾	[illegible]	漲[illegible]	[illegible]				
奧姆辣	[illegible]	跌[illegible]	[illegible]				
白羅溪	[illegible]	漲[illegible]	[illegible]				

又據孟買電、四日白羅溪花之開盤預測、爲一百九十一羅比、與上日收盤同、

蘭貢輸出棉花量

三日孟買電、上週自蘭貢方面輸出之棉花數量、計一百包、均至漢堡者、

糧食　東新粳上漲一角

▲新尖糯跳尺半

本米市昨日滬南各帮來源共到二十一二號（一貨共四千餘石）、本街較平、青島帮辦四百餘包、故形勢雖帶緊、而市色無榮氣、天時似陰似晴、對於破糠新粳、還猶模稜、乃再遇新粳價廉、各破粳及薄稻行情、逐漸激增、僅能略爲帶秀、各新粳本視天時爲轉移、今處此良機、步步活躍、價再升漲一角、並洋川等各色新尖、悉皆葉落、貨、竟盤開九元、共若新昌廠南橋季正興、

滬北昨日河下各帮來源廿六七號、市上各貨去胃、白粳平淡、市價疲數分、白元零胃轉俏、市形高貨小一二角、中次疲近角、薄稻平疲、東新粳到少獨活、價漲起二角、新羊尖到稍有去路、高料尚可、中次呆滯、市價高定、中次疲角許、陰尖到百餘石、零拆頗活、價形挺立、新客尖到亦無多、零銷稜動、市形定立、其餘各貨略帶軟勢、

西貢米猶在抬價

昨日洋客秈市況、升沉不一、洋米以存底日薄、後定不划、且產地受歐非風雲影響、西貢米產價步升、故貨主一致保守、市價隨見突漲角許、小絞遲邏各米亦爲跟俏、但不及西貢之緊俏、客秈有甬早續到、甬米略見軟象、江西蕪湖各米均居定局、廣東新機米已售開九百包、價爲九元八角半、甬米共開六百零四包、蕪湖共計三百包、洋米統計成交三千六百包、大部份仍由本街辦進、北帮內地散戶仍有應酬云、

期粉麥微露生氣
—亦帶着意阿戰爭影響—

粉　昨日粉市微呈生氣、以洋麥報價、雖仍上落無幾、如芝加哥好一角零、坎拿大小四分至一角零、市塲人心、淸淡之情、彷彿更甚、惟以出戶甚稀、內地帮頗有吸進、故開價微見昂挺、迨至下午各盤、交易仍未見旺、不過市氣則又轉挺、因歐阿接觸之空氣甚濃、是以歐外又有買進、然數量不豐、爲沉寂中之點綴耳、結果本月份較漲一分、十月份漲一分、十一月份漲一分七釐半、十二月、一月份漲一分云、

麥　昨日期麥市面、上午各盤、交易均見淸淡、價則微疲、以業內外買賣雙方一致觀望居多、故市氣始終平靜、迨至下午開盤、因粉市見穩、且現麥因貨客扳持、喊價微挺、故各盤交易較暢、價亦穩秤、觀後步如有意外風波、市面或有轉機之望也、結果九月份至十二月份各較好二分、現麥市面、因客戶不願多開、見交不多、各檔喊價已提一分、開出山東麥三元六角二分、明光麥三元六角一分、瑤浦麥三元六角、崇明麥三元五角二分、由信大辦去二千包云、

新豆紅糧一致轉漲

昨日新黃豆轉漲四五分、因疲態日久、販運東手、來源乃減、去路不斷、故經貨主扳緊、即見升漲、紅糧亦然、轉漲一角外、銷路頗暢、乃日本洋行辦進、昨市江北陳糧已開二元四角七分、成交一千五百餘包、新糧一千四百餘包、價爲二元六角半、六角四、崇明新糧三四百包、價自二元五角至四角云、

糖市　粗白標售轉增

昨日糖市趨勢平定、公會划盤二四粗砂白現貨十七元二角、稍有成交、轉口新貨五元四角、陳貨五元二角未成交、糖業合作公司標售五羊牌粵粗白二千一百包、十七元一角、成交八百包、惠州粗白一千二百廿包、十六元九角半、成交八百包、荷粗白二千包、十七元二角、成交八十包、由砂白一千包、十六元半、未成交、國產潮青糖開出數十包、九元七八角至九元四五角、又綿赤四百餘包、十一元六角半至十一元二三角、次略減、

油市　白桐油價扶搖直上

白桐油自是度貨缺乏以來、漢口市面一漲再漲、上週已加至每擔五十二元五角、但洋行仍搜羅不已、昨晚本埠號家接有漢電、謂售洋莊已飛提五十五元、洋行依然不以價高稍懈其進行、浙桐油足度貨竟已告罄、欠度之油尚每担售五十一二元、亦自有市塲以來所未有、以各方觀察、則漢市洋莊可售卆六十元、

絲茶　八月下半月華絲出口統計

據報云、自民國二十四年八月十六日至八月三十一日止、計出口生絲三七九五包、廢絲一五〇一包、共計五二九六包、

	歐洲	美洲	印度	其他	總數
白廠經	[illegible]	[illegible]	[illegible]	[illegible]	[illegible]
黃廠經	[illegible]	[illegible]	[illegible]	[illegible]	[illegible]
白土經	[illegible]	[illegible]	[illegible]	[illegible]	[illegible]
黃土經	[illegible]	[illegible]	[illegible]	[illegible]	[illegible]
灰經	[illegible]	[illegible]	[illegible]	[illegible]	[illegible]
雙宮	[illegible]	[illegible]	[illegible]	[illegible]	[illegible]
廢絲	[illegible]	[illegible]	[illegible]	[illegible]	[illegible]

市價

銀錢

	早市	午市
拆息	一角五分	一角五分
江南	（每萬）八百卅四元五角	（每萬）八百卅四元五角
廣東	（每萬）七百四十四元	（每萬）七百四十一元五角
銅元	三百四十二千文	三百四十二千文
衣牌	[illegible]	[illegible]
角坯	[illegible]	[illegible]
貼水	[illegible]	[illegible]

上海銀行業同業公會　公單拆款息每千元每日[illegible]　貼現率每千元每日[illegible]

金市

金業交易所（標金）（單位元）　十月份上午開盤、最高、最低、收盤　[illegible]

本月份登賬　八七七元　十月份登賬　八八一元　上午補水　八七七元

滙兌

中央銀行掛牌　英滙一先令六便士一二五　美滙三十七元三七五　[illegible]

本埠匯豐掛牌　[illegible]

證券

華商證券　上午第一盤收　第二盤收　[illegible]

紗花

華商紗布（反手二十支）前市、後市　[illegible]

二十支紗花　[illegible]

現紗　[illegible]

糧食

滬南米市　[illegible]

滬北米市　[illegible]

雜糧

雜糧交易所　[illegible]

碎石米市　[illegible]

油餅

大連電報　[illegible]

絲市　[illegible]

茶市　[illegible]

海味　[illegible]

魚市　[illegible]

進出口各貨彙報　[illegible]

輪船進口報　[illegible]

出口輪船報告　[illegible]

春秋

點滴

▲昨晚得一夢，夢己忽犯法，警卒搜捕，懍懼殊甚，覺天地雖大，無處安身，惶此夢幻，終宵始已，翌日精神大受疲乏，而罪犯生活，不嘗已作一度之嘗試矣。

▼送荔枝人之言：「紅杏」・粵中以檳榔行聘，閩地則女子將嫁，某產一杏，同屬佳話・名之曰：「紅美人杏」・如物思過絕美艷，則朵頤。

▼後此瓜顆傷快，則取西瓜皮煎湯解之，解鈴還仗西一觀益信，

▼鈴入手發有其怪此，實則下筆之先，輒喜披覽他人著作，以觸用其思，掠也，至予文與他人著作，毫不相涉，

▼以所弟潤孫慕王，西神先生法書楹聯，聯句亦可誦：

▼無舍蒙先生，賜作隸書，絕雅致，托予轉丐

之頃風芳素，門常不閉留雲宿，林壑高虛山為

多一「蘭月歸」・（鄭逸梅）

水災游藝會中之八幅流氓圖　孫筱成

本市各界所組之籌賑水災游藝大會，開幕以來，瞬已旬餘，該會為喚醒同胞捐款救濟起見，在各游藝場內，遍貼各種驚心觸目之插畫標語，慘不忍覩，轉錄如下，希望閱報諸君，慷慨解囊，實行本報近來所登「救災即救命」之廣告：「多捐一文錢，多救一條命」。

（一）畫兩隻碗，上一碗滿裝一隻蒸鴨，下一碗僅有麪條少些，題曰：「富人一餐飯，災民半月糧」其實富人所食，珍饈海味，日有十餘樣，災民欲求麪條半碗而不得，所謂一餐飯與半月糧，尚不能描摹盡致也。（二）上繪高聳雲霄之洋房，堂皇富麗，下畫沒於水內之草棚，僅露屋頂，題曰：「住在都市的人們，勿忘了浸沉在澤國的同胞。」事實上住洋房者，家用奢侈外，尚欲嫖堂子走跳舞場，以耗費無謂之金錢，住草棚者，屋被水浸，難以安居，欲求果腹而不得，同在一地球之上，有天堂與地獄之別。（三）繪一片汪洋中，不露一人，有人兩手伸出水面，而在大呼救命，題曰：「日浸在水裏的災胞，飢不得食，叫喊無應，同是黃帝的子孫，可能目覩其死麼？」（四）畫酒瓶與鮮肉各一，並置桌上，題曰：「少飲一杯酒，少吃一塊肉，可以多救一個人一條命。」（五）一人骨瘦如柴，坐於高阜，雙目注視水面，樹梢屋頂隱約可辨，上似有人棲止，題曰：「廬舍漂沒，人畜橫流，倖存的同胞，期望我們去救呀！」（六）繪香烟繚繞，紅燭高燒之高桌，題曰：「救濟災民，勝過燒香拜佛。」（七）繪一片汪洋，僅露山頂於水面，人畜在水上飄流者，不計其數，題曰：「大堤潰決，平原盡成澤國。」（八）畫有城牆，已被水沒去三分之二，僅見雉堞，題曰：「城地屋宇，盡付狂流，哀哀我民，亟待援手。」游人見之，莫不嗟歎，足徵惻隱之心，人皆有之也。

珍珠

珠——簡稱珠魚，形態可分龍，蛋，草，望天，等種。色澤有紅，白，黃，黑，紫，藍，五花，玳瑁，諸類。蓋珠魚產自百粵，其原種殊不耐看，尖首巨腹，尾雖四岐，而搖曳不能生姿，過形短絀也，僅鱗間累累如貫珠，體愈大而愈顯，鮮態與花色，均為北運後與他種交配始得。蓄魚者視為畏途，其病症有印血，紅顯，停食，浮面等等。但能得魚之性，庶幾有濟，且陽光足，給食多，換水勤，其發育可超過普通速度。（惟悶缸時要留心，此亦利弊相輔也。）

狂風中的殘燭

金魚漫話　吳吉人

寧紹商輪公司之周松麟君，為海上私家蓄珠魚之能手，承以蓄珠魚新法見告，並蒙慨賜發頭十六尾，中有全白一種，珠尤顯露，腹部更甚，體形圓似球狀，尾亦四張，較普通種類已美觀多多，蓋已由原種套化矣。

周君之言曰：珠魚腹部愈圓滿，則珠愈顯露，使之膨脹，則多給水蛆可矣，但水宜長清，勤換熟水，而向陽則愈足愈佳，日中不必張蓋蘆簾，其給食，據告：寸許之魚十餘尾，置一缸中，日食濾乾水蛆兩匙，宜先予一半，使盡，然後再予之。同時另置一留有熟水之空缸，（所謂空缸者，無魚也，非無水之缸。）候其晨間至午飯時分，兩匙之水蛆或可告罄，設有餘，亦不必再等吃完，蓋日有五六小時之吃食，已較常魚增加兩倍。故於午間即宜將飽食珠魚超於清水空缸中，而原缸之水即更之，明日仍如前法施行，（兩星期，即見長成，蓋較常魚速大數倍。周君贈我之十六尾，即當年第二三批小魚，頃其腹已有胡桃大，首尾度之，約有寸許，則其長足發育可以知矣。

小西天　張恨水著

第十八回　威震高樓逢迎斥小吏　雌威大作嘈雜惱夫人

當自己第五次走到前面，由樓下經過的時候，卻聽到藍專員在樓上大喊道：那件事究竟辦了沒有，不能等了。這樣幾句平常的話，別人聽了或者沒事。然而介夫聽到，卻只管心裏亂跳，立刻溜到樓角下靜靜的聽着。彷彿聽到有人說話，這事已經是辦完了。介夫這才把一身冷汗摸乾了。心裏想着，這糟透了，我簡直弄得草木皆兵。這標語不撕下來，我是坐立不安，管他有人無人，我就動手了。心一橫，奔到牆上的標語下去，就要抬起手來撕着。卻聽到身後連連有人咳嗽了兩聲，介夫大吃一驚，那手立刻縮了回來。可是回轉頭看時，人家一行四五個，卻是由後面向前面行去的旅客。他們是坦然的走着，似乎不曾注意到誰人身上來。但是經過了這個打擊，那要抬起來的手，不敢冒昧抬出。只好背了兩手在大廳裏來回的踱着。這時，卻聽到有一種吟吟的哭聲，只管向耳朵裏送了來。而且那聲音吟吟不斷，不像是突然有什麼感觸，分明是很傷心的，繼續哭了來的。於是站定了，靜靜的聽下去。這一捉摸，更是可怪，聲音乃是由賈多才屋子裏發出來的。因之悄悄的走到那房門口去，卻見門簾子垂下來，窗戶也關閉着。裏面雖也有燈，火光卻不甚大。那吟吟的哭聲，依然繼續的發出。（三〇八）

將安息前的半小時光景：太后既把那些雞子清用香皂和清水洗去以後，接着便得另外搽上一種液汁，這種液汁也是太后自己所發明的，它的製法如下：這種液汁的製造的手續是並不怎樣繁複的，只是那一套用具卻很特別。它的構造的意義大致和現代的蒸溜器相同，全部是銅製的，一排共是三個圓筒：第一個圓筒裏面是安着少許的水和酒精，下面用不很猛烈的火燄蒸着，於是那酒精和水所蒸發成了的水汽便打一根很細的銅管裏流往第二個圓筒裏去，這第二個圓洞內是滿裝着許多的耐冬花，下面也燃着火，待第一個圓洞內流來的汽水，再合着這些耐冬花蒸煮上一會之後，自然又蒸發成一種水汽，這種水汽便打另外一支細銅管中流進了第三個圓筒去；這時候所得的水汽，已是酒精，水和耐冬花三者所混合成的精液了，而且是充滿着一股花香，像我們所習見的香水精差不多。又因蒸煮它很費工夫，不能不預先積儲若干，以便太后每晚敷用。這種液汁據說是富於收歛性的，它能使太后臉上方才已給雞子清綳得很緊的一部份的皮膚的重復寬弛起來，但又能使那些皺紋不再伸長或擴大，功效異常偉大；因此每晚太后在上床以前所做的最末的一件事，便是搽抹這種花液。（四〇八）

記了緣和尚　甲辰生

了緣和尚，為今世之奇僧，現寄跡於江蘇儀徵縣城之天寧寺，古剎中，望之若五六十許人，實則彼之年齡當在一百三四十歲，有謂彼已二百數十春秋，然終無可稽考耳。

了緣雖係出家和尚，然不嗜誦經唸佛，彼在天寧寺中，因鎮日無所事事，於是黎明即起身出外，日暮方歸寺歇宿，終日遨遊於全城各街巷，遇有道路損壞處，彼即為之修復，自朝至晚，不言語，不飲食，見人更白眼相視，即有人強與之語，彼終笑而不答。民國九年秋，余客館儀徵，聞人言了緣和尚之異，特往訪之於天寧寺，數往皆不遇。據該寺退居方丈海峯和尚語予，海峯於六七歲入廟披剃時，即見了緣在，當時年已五六十，茲海峯已由小沙彌而大和尚，由方丈而退居，壽亦七十外，了緣則依然如昔也。聖寬方丈則云，來寺三十餘年，僅與了緣談話一次，悉彼為四川人，具有一身武藝，初入邪途，嗣覺悟出家為僧，因自幼不識文字，中年始出家，故經讖亦無所知云，此外則不知其詳。

光陰倏忽，予已十五年不至儀徵，今番舊地重遊，特至天寧寺中一覘此特異之僧人，仍與相值，一切與十五年前無異，望之仍如五六十許人，丰采依然，若有駐顏術或長生術者。噫，是誠今世之奇僧也，歸而記其概略如上。

日本的消夏飲料　杏雲

在我國吃慣了西瓜的人，到了日本便要感覺着不便，日本並不是沒有西瓜，不過價格貴而味劣。在大都會裏，西瓜都從鄉下運來，加上運費，於是要一塊多錢一個。我國馬路旁西瓜攤上的一塊大紅西瓜，大約二三個銅元罷了，在東京都要買二角錢之多，我國的西瓜，以黃色白色為佳，紅色最次。日本西瓜都是我們最嫌惡的血紅顏色，皮很薄，小而且圓，形如洪瓜，水果店裏的西瓜，都鄭重其事的放在玻璃櫥裏，與蘋果檸檬為伍，和我國隨地亂堆，其優遲不啻天壤之別。冷食店裏有冰西瓜出售，和着白糖冰屑，此種吃法，自歐美傳入，吃瓜用糖，在我國人看來，真要認為是笑話的。我相信日本人還沒有發現我國黃色白色西瓜的優點，否則他們那有不試種之理的。

在夏天吃西瓜的習慣，並無我國的普遍。原因是西瓜太貴了，一般人只好吃冰水和冰淇淋。冰淇淋很廉只有五分錢一個，生意當然很好。馬路上的小販所製的每個只有一分錢，其危險性則不亞於飲冷水，另有一種冰淇淋內中和着赤豆餡，是日人勞働界唯一的飲料，價格更廉，顏色作紫色和我國黑色的不同。日本的粉食糕糰，都是紫色的豆沙餡，肉餡是沒有的。在夏天飲料店裏出售着溫熱的赤豆湯，其味遠不及我國的清涼綠豆湯。

「氷之豆」是初夏和新秋的飲物，宛如我國的涼粉，不過切成很小的方塊，形式便覺美觀，另外和着果子汁，顏色很鮮美的。我國的涼粉，如能用科學方法改良一下，未嘗不可成為平民的良好飲料。

冰牛乳也是很好的消夏飲料，尤其我國留學生最喜歡。日人早晨吃飯，只用一碗醬湯。我國人不能下咽，只好吃着牛乳麵包。在日本的牛乳很便宜，最廉的只有五分錢一瓶，大都用低溫度殺菌方法消毒。但報上發表衛生處檢驗各公司的牛乳，有三分之一都不合標準，內中和水的含病菌的都有。日本商人素以正直著名，此種弊害，尚不能避免。紅茶是我國普通的飲料，在日本是十分尊貴的，認為是西洋人的嗜好品，和咖啡可可相等。在夏天有冰紅茶，中間和着白糖果汁，面上浮着一片檸檬，其味確和可可咖啡差不多的，已失茶味。

我國人民有便宜的西瓜和各種飲料，而日本一般人都找不到價廉而合宜的飲料。眼看着冷食店的顧客，川流不息的出入着，只好吸一杯淡而無味的自來水，暫時使身心清涼一下。所以事實上，日本人所受盛天的困苦，要比我國深刻些呢。

黃金大戲院　今夜特演拿手好戲　麒麟童　華慧麟　全本赤壁鏖兵　全本霸王別姬

申報緊要分類廣告

徵求

曹啓民鑒：你于前月出走，至今音信全無，見報即速自來料理，今將房內之物抵作為租金，特此預告，幸不自誤，限你十天，倘若不來，一切作為無用，若不敷，向你補討。北福建路一〇五號二房東示

七妹：來信得悉，甚欲見汝一面，速回家吧，決不怪責，給我通訊地址。四哥

警告　徐家浜徐小妹鑒：汝自去年十二月初五日無端捲逃，四處找尋無着，曾登申報招尋，亦消息杳然，汝如悔悟回家，現在上海仍執迷不歸，本報限汝半月內覺悟回家，言好如初，否則依法呈縣府備案另行婚配，與汝永遠脫離夫婦關係，其汝三思之。為塘路徐秀法全子琴波啟

函授（初中班）（商業班）免費招生　用通信法教授初中各科及商業簿記會計銀行等，年級索章附郵二分。江蘇鎮江小珠家巷私立人學校

日語函授　最近減費招生，初學已學均可入校，詳章備索。上海愛麥虞限路中華學藝社內上海日語函授學校

花柳戒煙招生　療法最新，學習最易，二月畢業，學費卅元，章程上海貴州路天和二五弄醫院

家庭職業　針灸術及科學灸術研究所，病者可保證成功，學習甚易，報名即寄贈，詳述男女自立家庭謀生指導，（贈）

茂森農場　花樹果苗　上海法租界嵩山路十號　特價預約　贈送果樹園藝經營方法

手術催眠　即極新與其他催眠不同

近視治療器

敬送白濁除根方　專治白濁神效

臟脹！

臟脹無憂丹　此丹發明以來，迄今十餘年，活人甚眾，凡患水氣臟脹，腹脹，氣虛中滿，婦女血臟，小兒疳膨等症，經服此丹，無不藥到病除，母料廿元，牛料十元，每盒五元，函購不加寄費。上海南京路永安公司西橫街正威大藥房總發行　代售處　杭州萬利藥房　太和藥房　寧波五洲藥房　青島神州藥房　濟南神州藥房

申報兒童週刊彙編　兒童之友　圖文並茂　定價四角　對折二角　申報館特種發行部啓

人體美之研究　定價五角　申報特種發行部啓

啓事

王根深覆毛玉章　玉章覽：本八月十六日函悉，所提各節，許可，因體念汝去志已堅，姑准所請，務於三日內履行，為要。王根深啓　八月二十六日

廣生行啓事　敝公司上海分行林煒南君現因事務繁冗，一切事務統由梁灼興君接理，而香港廣生行總公司亦改由馮芳君同管理，此佈　廣生行有限公司謹啟　八月十三日

江蘇上海第一特區地方法院第三七九九號公告

遺失保壽單聲明

遺失圖章

遺失統稅照

遺失提單

遺失

敬送腎腦病古方

敬送肺癆指南

敬送哮喘斷根驗方

南市最偉大最高尚唯一納涼勝地

福安游藝場復業

小東門中華路口　門票每位大洋一角　電話二三七六三

南方歌劇　潘雪安　雪君　梅君　李明　君安　鄒紫　張宸

各界注意　神仙鏡一副

趙旭聲　黃艷琴　美娟　狸貓換太子

乾坤大劇場

四明文戲　筱王張呂

高尚申曲　陳張楊張曹筱

鴻蓉社越劇　張應謝金朱

癸酉社話劇　方張言喻喻

愛爾凱歌舞團　香艷　銀神　妙舞

有聲電影　二孤女

錢唐陸　似鶯倩影　雪曜　福

天影班　中西大魔術團

屋頂花園　經濟社榮

薛玲玲　高好運

周玉春　陳珍珍

陳賡保

吳媛媛　朱麗麗

特請名震全國前輩滑稽大王聯合大會串　今天起
程笑亭　管無靈　劉春山　盛呆呆　江笑笑　鮑樂樂　陸奇奇　陸希希

永安天韻樓

影戲場日夜開映
藝華影業公司最光榮巨片
袁美雲　王引　袁叢美　葉娟娟　四明星大主演
逃亡
露天加映中國名片

大京班　九月五日夜戲
趙君茂　穆山　邱德成　白淑云　陸子良　郭坤泉　陳吉瑞　譚梅紅　于桂芬　蓋利廷　沈慧人　周克斌　白玉英　印德山　周蘭芳
十本千里駒

天韻樓鳳儀社　九月五號禮拜四夜戲
刺媳　花蝴蝶　賣酒　單刀會　龍鳳祥　呈門　法寺

永安天韻樓新柳社話劇
九月五號
勢利丈人（日戲）　黑社會　106（夜戲）

新新花園
門票小洋二角　買一送一

新聲大劇場
坐宮院（日戲）　殺狗勸妻　二本虹霓關　百凉樓
濟顛（夜戲）　七本和尚
預告緊排　三十四本兒女英雄傳

鏡社乾坤新劇
雪裏小梅香（日戲）
鵑聲花影（夜戲）
預告新排　風流情俠

精神團　張冶兒（日）　父子同心　（夜）　梅柳楊柏

露天影戲場　國產名片　新路

二美精神團　（日）代理姑爺　（夜）海石禽

申報國貨週刊 （第一三一期） 每逢星期四出版

國貨前途怎樣？

仰莽

國貨的前途怎樣？有持悲觀論的，有抱樂觀論的。據吾最近的聞見和觀察，我國貨界的命運，確實不錯，前面不但是一條生路，而且是康莊大道。前天民生實業公司張澍霖先生在中華國貨產銷合作協會的一席話，鼓勵國貨界的勇氣，真是達於極點。張君說：「國貨界擴展的地方，廣大極了，到處可以謀生路，到處可以做交易，即如我們天府的四川，便是一個銷貨的大區域。從以連年兵匪擾亂，地方多故，以致人家害怕，談虎色變。目下便不同了，自從蔣委員長駐節以後，共匪肅清，兵隊遣散，從前一百八十七師，不數月而裁去其半，地方秩序，既然恢復，人民的購買力，自然增加。此後優良的國貨，大可馳騁於西蜀」云云。這是國貨界一個好消息。

【貢獻話】

西北問題研究會郭維屏君，最近自四川給我的信。他說成都市民五十萬，重慶市民一百萬，目下都在安居樂業之中，一致的需要優良國貨。所以到四川來辦國貨公司，是目前急切的一件事，地方上人民都很歡迎。陝西甘肅，也有同樣的傾向。「國貨界到西北去」這句口號，現在可以實幹了。這是國貨界又一個好消息。

張君惠康等既辦中華工業國際貿易協會，沈君燦若又辦中華國貨貿易協會，一致注目於國外貿易的擴展。張君沈君均為國貨工廠之領袖，目光遠大，果能實心實力，努力於國貨外銷之工作，吾知成績必有可觀。最近陳蝶仙君，又有國產貿易所之發起，本以物易物使供求適合之宗旨，為國貨打開一條門路。吾亦十分贊同。這是國貨界第三個好消息。

國貨界的前途，只有光明，沒有黑暗，只有樂觀，不必悲觀。

國貨界應注意的二點

全申

前天和一個辦國貨工廠的經理某君，談起推銷國貨問題，他說，近年來因為國貨界努力的宣傳，國貨用品已被大多數人民所認識了。這是一件很可喜的消息。不過國貨界裏面，因為銷路一旺，便發生下列二現象：㊀同業傾軋。㊁粗製濫造。現在我把這二點意思寫出來，或者可以給國貨界一個忠告吧！

（甲）從同業傾軋說到同業合作　國貨界中有一部自私心較深的大工廠，每每憑著自己的資本厚，地位高，傲視其他小工廠，任意貶價，想自己霸佔市場，在外國，因為他們國家經濟雄厚，當然不生問題。可是我們中國，卻萬萬使不得，在這樣幼稚的民族工業，我們要努力創辦還來不及，怎可以自相摧殘呢！在國貨和舶來品競爭的時候，大的工廠好像是有威權的將領，小的工廠好像是勇敢的兵士，二者是應該互相聯絡，不能再存私見，自趨絕路了。我以為大的工廠應該顧慮小同業的處境，不可獨斷獨行，尤應該幾方面攜起手來，另闢安全的途徑。不然，大家都鑽在一個事業，而讓其他事業握在外商手裏，這不是很可笑嗎？總之，團結即是力量，我們國貨的力量，在國貨同業摒除私見，互相團結之下的。

（乙）粗製濫造是自絕其路的事　國貨界因為同業方面的互相傾軋，貶價賤售，於是一方面，要使得成本減低便只好偷工減料，粗製濫造了。有一些初用國貨的朋友們，時常拿一件損壞的國貨工具給我瞧，一面說：「你勸我用國貨，我原想也不錯。可是這東西，不過輕輕地一碰，就立刻壞了，你想，中國貨可以用得嗎？」這種話，當然是錯的，不過我們國貨界不求改進，確是實情。須知使主顧失望，是關店第一步工作。我的意思，以為與其費很多錢，刊登廣人一時的廣告，不如努力改良。這不是高明多多嗎？國貨的同業界，想貶價，傾軋，來招徠主顧，不如用改進的出品，給社會人士一個深刻的認識吧！

這是很明顯的一個例子，華茶絲，本來在國外市場佔很多勢力的，可是因為同業的不互相合作，改良得又不使外人十分滿意，到現在，差不多營業一落千丈了。我們賢明的國貨界諸君，知道了這前車可鑒，該如何謀本業的穩健，找出新途徑來，使得我們的市場，不致為別人所操縱了啊！

老牌明星花露水
越陳越香
國內外萬寗藥房各大百貨商店均有經售
上海四馬路 中西大藥房發行

各地民衆教育館應有國貨宣傳的建議

玄萬

這幾年來，各地民衆教育館的設立，無疑義地是風起雲湧，漸次普遍，尤其是在內地各個鄉鎮，據我這次返里，於浙西幾個小市鎮上，經過而調查的結果，深知民衆教育館在當地人們心目中，實為最強有力的改良生活的指導者，鄉村民衆在業餘時間，總是到這裏來游覽啊！閱讀書報啊！成了他唯一的精神休息處，而在這裏，我卻也就順便調查國貨教育的有否加以施行，那卻是使我大為失望，因為大都是連國貨救國的字樣都沒有，這真是莫大的缺憾，引起我有向各地民衆館，務須要有宣揚國貨使命建議的必要。

本來，民衆教育館是都要負有每個地方人民，使他們生活向上的責任的。所以，在這中國農村破產，內地經濟崩潰，而洋貨傾銷，卻在深入民間，無孔不入的時候，大家知道我們只有從提倡國貨，發展生產這條路上，去挽救垂危人們淪於飢餓和破產的危機，而民衆教育館在教導民衆日趨改良生活的立場上，對於國貨教育的向大家薰陶，實尤應有更大的努力，至少要使我國佔全人口百分之八十以上的農民，大家團結一致，拒用洋貨和提倡國產，消滅歷年來我國的巨大入超，繁榮工商和安定民族經濟。

現在，我就依照自己的意見，把希望各地民衆教育館，應有的幾個宣揚國貨設施，寫在下面：

㊀應設本地土產陳列所　將本地各種的土產品，特闢一室陳列，以便客地民衆參觀時，可知道本地各種土產的特長，寓有闡揚土產和使從事土產者有精益求精的意思。

㊁應設機製國貨陳列處　我們曉得土產品大都祗為本地的農產品，或手工製造品，而在這洋貨機製品，深入內地傾銷的現下，我們實尤有設一國貨機製品陳列處的必要，向滬上各廠徵求貨樣陳列，以使當地大衆可知國貨的精美，並熟識商標貨名，易於採購。

㊂多向民衆施行國貨教育　如利用多數民衆在館時間，舉行國貨演講，國貨化妝表演等，並在壁上廣多貼些國貨標語，國貨圖畫，國貨統計等，以警惕的語句，來喚醒民衆。

如何使學生服用國貨

顧錦藻

中國近百年來，痛受帝國主義之經濟侵略，遂使國家經濟，陷於絕境，民族前途，岌岌可危！國人有鑒於此，為謀根本救濟起見，乃有抵制外貨與提倡國貨之運動，以挽救今日之危機！政府並特定今年為學生國貨年，俾從全國學生做起，良以學生為國家的知識份子，以身作則，倡導於先，庶幾相傚而實踐！我們竭誠希望今年的學生國貨年收有相當的效果，爰草擬數條簡而易行的方法，供全國學校採用：

㊀學校的環境佈置　環境影響人類的生活，關係很大，要使學生服用國貨，必先佈置適當的環境，如張貼各種警醒的標語各種圖畫或統計表（如國貨工業調查統計表，外貨輸入與國貨輸出比較表）此外還可搜貼影片如各種國貨品和生產技術的攝影等陳列實物如搜集各種日常用品中屬於國貨者與非國貨者俾學生知所警惕！

㊁集會訓練　學校中每逢紀念週會和每日精神訓話晨會，夕會以及其他紀念日等相機灌輸學生服用國貨的觀念，以期養成習慣！

㊂宣誓　全校師生共同訂定公約以資遵守，並舉行服用國貨宣誓典禮，儀式須隆重，違者施以相當處罰。

㊃陳列國貨展覽會　陳列各種國貨用品，俾學生了解與認識。

㊄組織國貨調查隊或宣傳隊　利用紀念日放假日等獎勵學生分往各處調查宣傳，並規勸家庭親戚朋友等服用國貨，學生須以身作則，倡導力行！

㊅舉行國貨講演會　激發學生愛國思想與服用國貨之決心。

㊆舉行徵文競賽　徵文範圍如「如何發展國貨工業」「如何提倡國貨」其他如有關提倡國貨的散文詩歌等。

㊇參觀調查　師生利用假日及紀念日分往附近各地參觀國貨工廠或其他大公司等，以增進學生對於國貨之認識，激發其研究改進之興趣。

㊈選舉模範學生　經全校師生共同考核推選服用國貨堪為模範者一人，題名公布獎勵之。

㊉編選各科教材　各科教學機會聯絡，如選讀名人傳記，國貨工業發明史，歷年外貨輸入與輸出之比較，中國受經濟侵略之損失，此外還可研究發展中國國貨，工業之研究等，俾學生得有更深切更明瞭之認識，而收實際效果！

上面各點，各校如果努力實行起來，定有相當的效果！學生是國家未來的主人翁，民族生命的泉源，我們竭誠希望先從全國學生做起，民族復興，胥在於斯！

洗冠生在蘇農講演

別記

王靈泙

蘇州下津橋農業學校，本學期遵省方訓令添設糖果製造廠，用以改良國產糖果，隔昨舉行開學典禮，特請海上實業家洗冠生先生蒞校講演，現身說法，語多精闢，爰摭拾一二，以實本刊，亦有心研究糖果事業者之一助也。以下均為洗君語：

糖果宜普遍化……糖果為日常消費品，孩提尤多酷嗜，故衡之情理，其銷額當遠勝於烟捲。然徵諸事實，卻未必盡然，我人但見烟紙店之充斥於街頭巷尾甚至深入窮鄉僻壤，而糖果之勢力，殊不若也。此中原由，實因糖果之價格，過於昂貴，僅藉少數貴族階級為銷費之尾閭，故今後須認清目標，力求平民化，經濟化，佈下天羅地網，吸收各階級廣大之羣衆，如此自能立於不敗之地。

糖果與民族健康……糖果雖屬之為小道，其實表裏因果，攸關國家民族健康，日本家庭中對於嬰孩，恆飼以鮮潔之糖果，於糖果中則摻入多量之牛奶，蓋牛奶富滋養料，服之對身體發育，殊多裨益，我人苟躡於彼邦公園中，隨地可見棄下之牛奶糖空殼，一若我國之隨地可見香烟空殼也。故年來日人之體格突飛猛進，此中實有潛移默助之功，獨惜國人未嘗注意及此，良用慨惜耳。

當今製造糖果應有之認識……今日從事糖果業者，採用原料，當盡量取之於當地農村，如此農工商打成一片，亦所以嘉惠農民，但國人每好模仿外人，其實如中國之紹興酒，味甘清醇，較之舶來白蘭地有過之而無不及，故紹興人祇求在紹興酒本身上加以精研，已屬上乘，推而廣之，南京板鴨，揚州醬菜，黃埭瓜子，鎮江醋，靡不獨擅勝長，而克享盛名，當地人士，自手就其當地土產加以改良，以臻於盡善盡美之境，殊無用剽竊西法，憧憬於全盤西化也。蘇州原以出產糖果著名，貴校最好抱定改良當地土產為職志。……

最後洗君謂舉辦任何事業，脫不了三本主義，三本主義者何？即一，本心，二，本領，三，本錢，苟能具此三項條件，可無往而不利云云，語重心長，聽者為之動容。

▲黃山茶莊開幕　新開路四百三十一四號黃山茶莊，昨晨開幕，到有來賓楊嘯天，許世英氏代表黃伯度，以及各界聞人胡一波，周扶青，四川旅滬商界鈕子雞子東等數十人，至八時一刻奏樂，請楊處長揭幕，並致頌詞曰：「奕奕黃山，皖中名勝，猗歟寶莊，克相輝映，茶甘如飴，周詩有詠，百品皆珍，隨緒是證，大業鼎新，隆基聚定，聊貢蕪辭，紀茲美盛」，是日顧客盈門，並攝影以誌紀念。

▲新出電木熱水瓶　本埠著名電木廠公一電木工業社，該廠出品人面牌電木日用品，早已受人歡迎，最近該廠又新出人面牌新式電木熱水瓶數種，溫度負責保暖，式樣新穎別緻，顏色幽雅合理，誠國貨之傑品也。普通熱水瓶時有發生銹爛，惟電木熱水瓶則不銹不爛，堅牢耐用，該廠為普及起見，定價甚廉，本埠外埠各大百貨商店，均有經售。

▲啟事　朱慰萱，關刪，劉導滌，田舍翁，栎殘，怡怡館主，陸象賢，哲夫，張彭，巴玲，天虛我生，茸餘，如想，玄萬，渡雲，孟昭，大琳，楊饑民，清癯，保志，李家祿，諸君鑒：八月份承惠稿甚感。現稿費已結算，請即具條蓋章，於本月六日至十日，十六日至二十日，每日下午二時至四時，（星期日除外）向本館會計處領取為禱。又若愚，黃鍵，超士鐸，龔孫，為元，如愚，孫錦成，諸君鑒，請補圖章，並親筆具函證明，以便核發。　申報國貨週刊部啟

一週間國貨界新訊

▲工商界陳蝶仙等發起在杭設國產貿易所，旨在以物易物，使供求適合。

▲中國國貨公司在靜安寺路安凱第商場，設立靜安寺路中國國貨公司，定八日開幕。（一稱滬西紅利商場）

▲杭州現正籌備上海中國國貨公司支店。

▲天廚味精廠增資本二十萬元，改為股份有限公司，前日開創立會，選出周作民等為董事。

▲中華國貨協會在南市關橋設立滬南國貨展覽會，定九月二十日開幕。

▲中華工業總聯合會九月一日召集第八屆會員大會，選出郭順王雲五蔡聲白胡西園等二十一人為委員。

▲上海針織業，於九月一日起實行承兌匯票。

▲上海市國貨推行協會主辦之奧縣國貨巡迴展覽大會，於九月一日開幕。

▲廣州市舉行第一次中華國貨展覽會，定十月五日開幕，林雲陔為會長，劉紀文何啟澄副之。

▲上海綢緞業公會，呈財實兩部，請創設國產人造絲廠。

▲棉業統制會，計劃改進南通土布事業。

▲中華國產廠商聯合會，決定雙十節舉辦四川省成都國貨展覽會，會期至少三星期。

▲南通縣國貨運動大會已定九月二十日開幕，工廠參加者，異常踴躍。

▲上海市服用國貨會，定二十二日開成立大會。

回力球鞋 為遠道顧客服務的通訊現貨部
遞寄迅速 免收郵費 寄出球鞋 保證完善
註冊商標
郵局代收貨價在五元以上所有手續費匯費由廠担任
本部自去年六月份成立以來一年於茲遠至邊陲僻壤在郵局能到達之處無不有本部遞寄之回力球鞋蹤跡良以回力球鞋「式樣新穎」「經濟耐穿」故也今為酬謝遠道惠顧起見免收單純郵費（邊遠之區郵局寄費超出單純位者其超出之數由客負担）代收貨價在五元以上手續費及匯費一概免收（不滿五元者由客自理）藉符本部為遠道顧客服務本志云耳
備有精印郵購簡章及價目表函索即寄當能使君滿意

回力球鞋式樣之一
懸賞國幣壹百元 徵求辦法
「引起用戶興趣」「聯絡用戶感情」
回力球鞋問世以來荷蒙 各界愛護曾幾何時風行全國高尚士女無不樂用近有大批鞋廠盡皆依樣葫蘆紛紛仿製足徵回力球鞋「式樣新穎」眾所公認且採料精美製作細巧故「經濟耐用」更非一班效顰者所能比擬但魚目混珠受欺日衆敝廠欲使用戶更加一層認識起見故特登報徵求「引起用戶興趣」「聯絡用戶感情」辦法一經採用即酬洋一百元聊助雅興茲將應徵簡則列後（一）意義須用一種極有趣味方法引起用戶新的興趣使本廠與用戶之間雙方發生情感有連續性穿用回力球鞋之可能藉得互助益彰（二）辦法須俱例明晰切實可行（三）應徵人須將姓名住地詳細注明並簽字蓋章（四）九月卅日徵求截止外埠以郵戳為憑（五）十月十五日仍在本報揭曉
回力球鞋廠即正泰信記橡膠廠謹啓
廠址 上海大連灣路五二二弄三二號
電話 五〇一一九，五〇一一〇

南陽皂廠
椰頭肥皂 超羣脫俗 衣服乾燥 絡日馥郁
總店 老垃圾橋北堍 電話四二九八五號

中國人買中國貨請到
上海南京路大陸商場
中國國貨公司
秋季大廉價三十天 日用品一律狂賤

中國首創第一雙錢牌國貨汽車胎

年來我國交通建設日見進展汽車數量亦隨之俱增汽車輪胎之輸入銷耗尤巨環顧國內尚無製造是項出品之工廠敝公司製造雙錢牌套鞋球鞋各項橡膠用品外更致力於汽車輪胎及各車胎之製造採選上等原料應用科學方法經數年之研究於去年出貨無論大小車輪外胎莫不俱備歷經各公路各公用機關實地使用認為安全堅固駕勝舶來敝公司深信此新興民族工業定能得國人一致維護採用是所企盼
上海專銷處 法租界福煦路三八九號永安行 電話八四九五二
南京 中華路一二五號華豐發行所 電話二一六五八
漢口 萬壽宮街十三號華成發行所 電話三一九一一
廣州 上九甫五三號華隆發行所 電話一七二五一
重慶 上都郵街四八號華慶發行所
溫州 南大街鐵井欄口華發發行所
蕪湖 長街寶源欄口華豐營業所 電話三三〇
大中華橡膠廠興業股份有限公司
上海愛多亞路東棋盤街六十三弄電話一五〇六〇六至八

自由談

嬌紅記與嬌紅傳

趙景深

最近「世界文庫」第三冊刊出了明初劉東生的雜劇「嬌紅記」二本，眞是戲曲研討者的好消息。以前王國維編曲錄時，不曾見到原書，神霄作一本，實際是上下二卷，卷各四折，應該算作二本的。他所根據的太和正音譜亦作一本，想他不至疏忽至此，當係筆誤。

世界文庫第三冊同時把元宋梅洞的「嬌紅傳」也印了出來，據花陣綺言和國色天香重刊，並取繡谷春容和燕居筆記來校勘，這樣愼重把「嬌紅記」所根據改編的小說介紹於讀者的比較閱覽，實有很大的便利。

小說「嬌紅傳」由於女主人公嬌娘和飛紅得名。大意敘劉申純省問舅父母，與嬌娘初次相見，即寓於舅家，得間常與嬌娘相見，遂通情款。後申生父催歸，生乃與嬌別。別後託媒向舅父提婚，舅父以內親不婚拒。一日，生爲友邀赴妓憐憐處，因念嬌，狀殊不快，妓問之，乃以念一美女相告。妓出一圖，云爲帥府子求婚，託人私繪者。生見圖，果即嬌，妓乃向索舊鞋。會生再赴舅家，乘間竊嬌鞋，爲飛紅所見，忽遺失，鞋爲飛紅所得。飛紅亦愛生者，乃藉此欲毀申嬌之令譽；並趁申嬌遊園時，設計使舅母見之。生恐又告歸。後生及第，舅召往。適有死鬼幻嬌形媚生，幸爲嬌窺破，怪乃絕。嬌復恩結飛紅，得與生續歡。舅有救生爲婿意，不幸帥府子又以力強訂其女。申與嬌俱鬱鬱死，死者父母乃爲合葬。

嬌紅傳最後下評語道：「人之年少而遭此禍，蓋爲父母者不爲之察其心，而觀其志也，豈不哀哉，豈不痛哉！」在元代而能爲此語，責備父母不應干涉子女的戀愛，實是值得佩服的，但他後來又責備申純和嬌娘，「流連光景，貪於私樂，數戰之間，惶惶不暇，卒至窮迫而死！……事雖有不然，而理不得以不然。……節義大閑，萬古不易，予始雖爲二子惜，終實爲二子羞！」就未免迂腐之氣，迫於庸腐了。

嬌紅傳中鬼的插敘，使得一篇寫實小說變成怪誕不經的，很是可惜，這大約是自唐代「任氏傳」「秦夢記」等一向相沿如此，所以不易打破這因襲的陳套。但悲劇的結局卻是值得稱讚的。還有一些對話，也很機警活潑，同時能夠把戀愛心理表現出來。

在看過嬌紅傳以後，便覺嬌紅記實是一種笨伯的工作。劉公依樣葫蘆的把嬌紅傳所有的情節完全搬了進去，一點也不肯拋棄，一點也不肯更動，未免太忠實於原作了！甚至連小說中多量的詩詞也都搬到舞台上去。他也不想想，觀衆聽着台上莫名其妙地念着一時不易領會的詩詞，彷彿聽小學生背書一樣該是怎樣的難過！又爲了在區區八折以內，要滴水不漏地包括所有的情節，勢必利用追敘的方法，於是主角不登台則已，一登台就是千言不休，（面一四－九，又面二四）連詩詞帶書信像木瓜似的一動也不動的坐在臺上念下去，這又是使觀衆多麼的難受！再者，嬌紅傳所有的好處，嬌紅記卻一點也不曾保留。悲劇改成了喜劇，申嬌合配，他們倆原是金童玉女下凡，因此又添上了許多鬼話。並且，活潑的對話也看不見了！試看，嬌紅傳敘申純得飛紅詞，以爲是嬌娘作的。「嬌入生室，正凝思不言，良久，見案上花箋，因取視之，忽目申生，不語移時。生曰：『何時所作也？』嬌不答。生又曰：『何故不言？』嬌亦不應。生力窮之，嬌曰：『此飛紅詞也，君自彼得之，何必詐妾？』生力辯，嬌並無言，徘徊良久，長吁竟拂衣起去。」這誤會，這小兩口子吵架，是寫得極好。彷彿我們聽見嬌娘冷笑一聲道：「哼哼，這是飛紅寫的詞，你從他那兒拿來的，何必裝假來騙我呢？」她忍住了眼淚，帶着不快的面容，低着頭來回走了幾步，忽然把頭抬了起來，露出堅決的樣子，無限懊喪的把頭一偏，別過身來就跑了。嬌紅傳是活潑的寫着：「此飛紅詞也，君自彼得之，何必詐妾？」到了嬌紅記卻被譯成這樣呆板的句子：「這詞兒是飛紅做的，你怎麼說道是我做的？」神情語態，全都失去。老實人說老實話，我說是譯，倒是實情，幾乎全篇都可以拿來對照的，簡直是把文言一句一句的譯成白話！

太和正音譜稱劉東生之詞如海嶠雲霞，又云，鏗鏘錦繡無度氣，可與王實甫爭並驅。我看未免失實。我敢說嬌紅記是一部失敗的作品，不但不能上演，即詞句亦未見出色，最多只是工穩而已。

嬌紅記刻本誤將題目正名置於第二折之後，應移於第四折之後，已經振鐸指出。此外錯簡的地方還有兩處：

㈠卷上似應從至面一四尾聲唱完後「末旦做下，做別科」爲止，題目正名應排於此下。接着「申伯總上云，（末上云衍）小生與小姐夜去明來」便該是卷下楔子的開端。到卷下仙呂端正好（原本誤書正宮。北詞廣正譜云：「仙呂端正好楔兒不入套數，與正宮不同；正宮不可增損，仙呂可增損。」）唱完，末同外旦俱下，楔子就算完結。否則卷上最後末與外旦對話，並未明書下場，就此完結，實有「四金剛騰雲」之感。而卷下一開端就這樣莫名其妙的來一個仙呂端正好，也不知是誰唱的，唱完又忽然冒出末同外旦來，並且立刻下去，就又使人有「丈二金剛」之感了。

㈡卷下面二四與二五必有錯簡之處，很難清理。否則怎麼面二四旦上，已說明與飛紅和好，「漸漸的買他心轉來了」，面二五反說「飛紅和我兩個不投機」呢？較之嬌紅傳次序，似乎面二四行一九「小慧（應科）」一起，至面二五行一一「旦下」止，應該移在面二四行一「前面」。

全劇八折，均由末唱，很是得體；因爲嬌紅傳原書也是着重在申純一面的。第一楔子由金童玉女合唱；破了一人獨唱的例，本來這時元曲的規例已經逐漸打破了。

東京街頭

魏中天

自從學校放了暑假以後，我就更比以前寂寞起來，爲的是原先在一塊的朋友都星散了。有家的回到祖國去了，留在東京的，有錢的到海邊去洗海水浴去了，只是寥寥幾個人而已。我自己原也是想到外邊去走動走動，而亦窮上，海邊因不能去，有家也不得歸，眼看着一個又一個地帶着笑臉離開了東京，好像感到東京忽然瘦了下來，寂寞了下來似的。不消說的，日子更比以前捱得長，而且空閑了許多，書擺在面前不想去讀牠，筆擺在眼前也不想去寫牠，放日子無可奈何地閃過去，閃了一天又一天，暑假後又將近半個月了。

前些時候，學校沒有放假以前，儘管抱着書包到學校里去，把日子打發在學校的教室里，日子雖長也並不覺得牠長，而現在，日子完全放在自己房間里，由自己去安排，書已無心去讀牠，朋友又全都星散，生活就忽然失去了重心，一切都感到懶洋洋地，帶着掛惦的心又想到了家，家前家後那些小樹上的嚦蟬，每到黃昏過後，一個人到街頭去散步，有的時候也到喫茶店里去吃茶，那些下女們誤解了人家的心腸，她以爲常常一個人悄悄地去又悄悄地離開，或對她身上有什麼念頭，總是含情含笑地對着你，難道你不會感到寂寞嗎？

帶着寂寞的心回到了自己的家，躺在椅子上，有些剛從祖國友人寄來的那些音訊，由于日子太過空閑，生出了許多無端的煩惱，十分想從友人的音訊中得些新的東西，這點慰還並沒有完全失望，有些友人確實給了我許多鼓勵，我該感激他們的。

這二天以來，蟬聲忽然從樹梢頭上傳出來，「知了，知了」地鳴起來倒還不討厭，前年住在上海的時候，對着窗口就有一株大樹，樹上有着好多鳴蟬，也總是「知了，知了」地在叫着，有的時候牠做了你午睡的催眠歌，有的時候卻又常常把你從夢中喊醒，使人又愛又恨牠，今天聽了這蟬聲，忽然憶起那時節的一般情境來了。

流浪

艾荼

挨過黑夜了，
太陽透進來一縷紅嫩的光芒。
我帶着昏眩的腦袋，
我帶着空空的肚子，
又開始在繁華的街頭流浪。

只值得四毫錢的舊帽子，
四天前會跑回十間當舖。
如今，我眞想把衣服脫個淸光。
也許他們當我是瘋狂而拒絕了吧。
我只得皺着眉頭，
拖着兩條沉重的腿兒，
一擺一拐地流浪。

黃昏，我又帶着飢餓的身子躺在床上，
想：「明天呀！別再這樣的流浪吧！」

憶

子岡

北國的霧雨時節是比江南還要一點的，可也是那樣一陣一陣子亮太陽一陣子灰雲蓋住了整個天幕，但比這更討厭的是雨後泥濘的泥濘，這叫用鞋子走路的人只有皺眉的份兒了。在被雨阻不能往外跑時，便愛開了大門來瞧瞧天，瞧瞧那靜靜的胡同，看着雨珠積成水潭。

不會使人失望的，是在這時出世的賣豌豆的孩子的叫賣聲。一定會出現，撐着破傘，一手托着冒熱汽的小筐，還有，那一雙在水裏跋涉的精光的小腿走的賣豌豆孩子是一個圓臉，有着一雙小細眼睛的，另外，是那和小眼不相襯的一對大耳朵有點叫人特殊注意的魔力。這臉相加着這綿綿的霧雨，在我腦膜上尋到了一個記憶，也是一個小眼大耳的孩子，只是爲的是江南人的原故吧，比這尖腳的白皙一些。

那是故鄉的老鄰的孩子，在外祖母沒有死去的時候便熟稔的了，雖然後來大家都搬了開來，但一點交誼還沒有割斷，孩子的母親的苦臉常在我們這破落院子裏出現，聽說一點苦楚，然後在每一個並不寬裕的「嫂嫂姊姊」的手中拿去一件舊衣或是一把極有限的銅板角子。

「眞是沒有辦法呢，阿和爸的私塾一天天冷落，學生老拖欠着學費，好像來上課都不値得的神氣，阿和上縣立小學用又眞可以……」臨走，總那麼陪着笑的，不憚煩地致着歉意，末了總是：

「我爲了阿和吃着苦難，只盼他小學畢業，…我自己每天「調錦」（註）下來的錢給他添點筆墨…」

常是泣着般的，紅了眼珠兒出去，那些「嫂嫂姊姊」們便也唏噓起來，各自發揮着自己的意見。大半總是嫌這女人的忍耐力太大，爲什麼不和一個在沒有飯吃的苦境中吞烟泡的男人撒手，但對這意見，阿和娘一向就有個回答：

「不是那樣說，究竟是一二十年之恩情……」感到羞恥，嚅嚅的：「他也是好人家落到這般田地，阿和也是他的心肝哩……」

這個是眞話，老鄰居們全知道阿和爸借債給兒子買醬肉吃的事，斷炊時便把僅有的一些粥飯給兒子吃。

前年暑假阿和畢業了，早三個月便忙壞了作媽的，四處央告着謀事，條件是除了體力勞動外什麼都行。也曾有人介紹過到大商家學點手藝的，他給果全是被一筆較大的壓櫃錢難住了，在這時候才聽得到女人對丈夫的一些怨艾：他已經把借用丟盡了。搓了手，便又等待另一個時機。

在去年的霧雨天，三叔給阿和找到了一個在照相館當學徒的事，阿和娘笑盈盈地給孩子穿上一件比較整齊的竹布長衫，把他交給三叔領去。女人喜喜歡歡地申述着自己的期望，和大家談長論短，眼裏泛着笑：

「照相館裏的先生們是不會挨餓的，這一家便靠阿和撐起來，長衫總不致脫掉……」

正如一些聽見阿和娘的光榮日子的人們所說，她是「好木頭上斷下來的」，在還許多顛沛中，她念念不忘的還是面子和體貌，無論在多麼艱窘的時候，阿和娘的一條褂子總是繫得「畢挺」，不管那上面已有了補綻。孩子出來時，一件長衫已是少不了的。

第三天淸早，一夜的大雨還沒有止住，天還是灰灰的像魚網似的要把大地罩住，早上起來母親便對着一大盆待洗的衣服發愁時，門響起來。

阿和母子倆合撐着一把不大的洋傘進來，兩人濕得像木雞似的，水珠直在孩子的眼角淌，像是淚。樣兒是那樣怯人的，躲在母親身後，把衣角遮着嘴。

作媽媽的又是一把鼻涕一把淚，將兒子的逃回來的事述說得那樣委婉，叫人不能責怪只好憐惜：

「孩子是不懂事，爲了師傅叫侍候得太煩便受不了，可是，倒夜壺，點烟，倒茶的事也眞沒幹過……」

這原是三叔想到的，那邊是一家背了運的照相館，主人喜歡聚賭，但想到那孩子在家挨餓便給介紹了。

女人又陪了笑臉說好話，據說已把孩子教訓了一頓，願意回店去，求三叔再送回，給求一聲饒。

「罵兩聲不得，就是別打…」女人把孩子又留下了。

後來是失敗了，主人已不肯收回，三叔碰了一鼻子灰。阿和低着頭回家了。

一年來弄得更不像話，有去過阿和家的來說，這父母孩子三個全染上疥瘡了，兩口子之間少不了冒罵，私蛇關了門，孩子抓着搔疥抹淚……

那小眼，那大耳朵……

望着門口賣豌豆的孩子時便不由地記起那江南的孩子，相彷的臉龐，身材——就是白皙了點！

眼前像是浮起了阿和一副苦臉，在大雨裏跟了母親游來游去，惴怯得像一頭餓久了的鼠子。

又想起那女人的黑紡綢褲，那上面有着縫補過了的大洞小洞，和孩子的竹布長衫——

記起我並不怎樣眷念的故鄉，便同時想到這小眼大耳的白皙皮膚的孩子，不知道他近來找到了職業沒有。

註：把線好了的絲綢成繞，在故鄉是一種很普的婦女職業。

蹺蹺板（四）

白塵

白墻擋在前面，裏面吵得更厲害了，小和尙也就更着急，更難過。——球兒倒看不見了！

墻是那末長，那末長，怎麼才看得見呢？親東跑，找到一個大門了，門裏是一排一排的洋房，也沒有一隻球。在門外瞧了半天，不見個動靜，也沒個人聲。小毛頭跟在小和尙屁股後轉來轉去，更不許闖進門去。

「阿塊ㄚ？」小毛頭急得苦着臉。

小和尙再跑到西邊來，在白粉墻下又是「通」呀「通」的了，又是嘻嘻哈哈的了。眞怪！通！………

裏面不曉得有多多少少人都叫起來了：「哦……」！

忽然一隻圓球斜飛上了天，小毛頭正叫了一聲：「哥」，球兒已經回頭掉到牆外來了。小和尙一見就沒命的跑上去。

「哦！……」他大叫一聲，心裏像雞爪子抓的一樣歡喜：牠終於出來了！

小毛頭也跟着跑，但怕他哥哥搶了去，一邊哼着：「唉！……」

「不要搶，小和尙！」媽媽在後面叫，可沒有用。

眼看見那隻圓球落在草地上，離自己只有一二十步遠了。突然，來了一聲狂叫：「不許動!!」

從那白粉牆的那一頭轉出一個人來。沒穿衣裳，身上只套了一個小背心；也沒穿褲子，腿襠裏祇有那麼一點點布。要動他兩條胳膀子兩條腿，像狮搶的猴兒要棍。頭頂上一撮毛，頭兒頗像獅子狗兒。小和尙挨他嚇了一跳，怔住了。但想一想：「不是他的吧？」又三腳兩步躥到草地裏，將用手去一撩，砸梆梆地又帶點軟勁兒，一碰就跑了。但那個猴兒可又叫了：「滾過去！」一步已蹦到面前，手一撥，腳一挺，「通！」球踢腳起，飛到天雲眼裏去了。

「乖乖！」小和尙眼睜睜把髮地看上去。那猴兒回身又跑了。順着白粉牆一直向西。忽然一轉身，不見了。

二馬路 康記 大舞台

電話 樓上九二〇二〇 樓下九二〇〇〇

日戲（三樓）一角（二樓）二角四角（正廳）五角三角　夜戲（三樓）一角（二樓）六角二角三角（正廳）八角二角四角

▲張翼鵬飾孫悟空 活剝虎皮

令夜准演 二本 西遊記

●劇情特長● ●七時登場●

▲本劇機關特多 ▲變化層出不窮 ▲佈景幕幕精彩 ▲情節場場緊湊 ▲座價特別便宜

諸君眼福來了 轟動全滬觀衆渴望已久的三本西遊記 經本台不惜工本日夜排練業已純熟 准今晚貢獻給諸位觀衆的眼前 全劇情節特長 自五行山觀音渡石猴起 揭靈符孫悟空重出世 迄唐三藏黑風嶺遇難止 共計五十餘場 場場有精彩 幕幕有機關 比頭二兩本更加精彩 更加發鬆 比較從前更新 舞台出演的三本西遊記情節更是大不相同 心裁別出 花樣翻新 眞是不可同日而語 特色精彩美不勝舉 限於篇幅 容續露佈

◉仙家法寶 ◉奧妙無窮 ▲照妖鏡 ▲降獸珠 ▲避火罩

三本西遊記裏有幾件法寶眞是神秘玄妙 罕見罕有 聽我道來 照妖鏡 此鏡是本台不惜重金購辦得來的 好端端的一個美人 在台上經不起把那鏡兒一幌 在衆目昭彰之下 不一時立刻就顯出原形 你說奇也不奇 降獸珠 說起此珠大有來歷 不問牠是何等樣的惡獸毒蟲 只要一見此珠就蹲身伏地 猛威消失 眞是玄中玄奇中奇 此物佈景偉大 眞虎登台 避火罩 眞金不怕火來燒 火道一樣東西除了眞金誰都見牠怕的 惟有見了這罩兒 火就遠而避之 人在罩中 周圍大火 毫髮無損 包你拍手叫好 滿台大火 假戲眞做 美不勝收 限於篇幅 僅舉一斑 已見本劇之偉大 七時開演 務希早臨

西遊記

▲▲重要節目▼▼
五行山大士渡石猴
賜三寶觀音降長安
陳光蕊官封江州郡
劉洪賊見財起惡意
人曹官夢中斬老龍
唐天子魂遊險曹府
南海士化身賣袈裟
唐三藏初次遇魔災
揭靈符大聖[illegible]災難
緊箍咒收服[illegible]猴王
黑風山悟空[illegible]黑怪
化蝴蝶洞中會唐僧
翠妖仙巧變凌虛子
跳艷舞燈賀黑風王
南海士法收黑風怪
施佛法幻現紫竹林

陳鶴峯飾唐三藏

▲本台劇照由雲南路中央大戲院南首羅芳照相館代攝▼

令夜開演 六本濟公傳

●新排七本濟公傳 現已積極編導 工竣馬上開演 內容豐富 意出乎外

開演全國第一的名流劇！

劇情精彩 比衆不同 花樣翻新 大有可觀

是上海最高尚最優美最完備最偉大的大戲院 天蟾舞台

▲日戲價目▼ 花樓 官廳 特廳 包廂 正廳 三樓 統座　七角 五角 三角 二角 一角　（地址）四馬路雲南路

▲夜戲價目▼ 花樓 官廳 優廳 特廳 特廂 包廂 正廳 三樓 統座　一元 六角 四角 三角 二角 一角

▲定座電話▼ 九五六二另 九另七另

濟公傳是全國觀衆一致公認的一部最有意識最有價值的標準名劇

爲劇界放異彩｜爲舞台放毫光｜打破沉悶不景氣的局面｜使人們重覩天日歌舞昇平

▲第一回 劉坤榮浦東買妖物 趙如泉訓練大鱷魚

續排 七本 濟公傳 名劇

本台的這部轟動全國婦孺皆知的標準新劇濟公傳，自從今年新正公演以來，大荷輿論界的讚美，顧曲界的歡迎，上座盛況，打破了全國舞台的新紀錄，現在已經排演到第六本了，一本有一本優點，一本有一本的特長，本本都是挖空心思想出許多許多舞台上從未見過的新玩意，以供各界賞鑒，像頭本中的機械小象駝，二本中的活動大蟒蛇，三本中的雌雄鬥蜈蚣，四本中的滿台眞火景，五本中的狗能識字，六本中的僧道鬥法等等，正所謂出類拔萃，絕後空前，以上海最偉大的大戲院，聚如許多的名角於一堂，開演這部十全十美的名劇，故能一本紅一本，皆大歡迎，到下七本又已着手編排，七本中的情節，較之以前的格外熱鬧，蓋人人知曉的八魔以及小濟顛，均將於七本中出現，他們一出世，不要說看戲，就是看書，也會得頓時覺得情節緊張起來，何況乎繪聲繪色鼓樂喧天的在舞台上活龍活現的表演麼，但是困難的事情也隨之而發生，藍面骨八魔以及白水捉妖，若沒有眞實的妖怪，實在難以做覺的表演，倘然不惜金錢和工本要想去覓，那裏有，不想事有湊巧，黃浦江畔會出現一條似妖非妖似怪非怪碩大無朋的大鱷魚，湖北來了一個年已半百面貌可怕其矮無比的湖北佬，兩件怪物，現在均被本台發了九牛二虎之力覓得，現正日夜訓練，以便放于七本中出現，此正天助我成功也，七本中花樣眞多，待我明日再來報告給諸位聽罷

絞心血 用腦力 集大成 成巨觀 經數度的校正 使全劇十全十美 正所謂有美皆備，無美不臻，詳情優點，不勝枚舉，逐日分段在報端報告，請留心劇界新聞者注意爲幸◉

申報本埠增刊

中華民國貳拾肆年玖月伍日 星期肆 (不另取費)

浦東說家橋眞正
趙南石醫生祖傳
天然治瘋草專治
十二種瘋症萬
萬靈無論痛瘋
瘋毒瘋均能藥
病除每盒一元
由本報介紹剪此
照購買可得買一
盒送一盒之利益
天然治瘋草駐滬
發行所上海南市
王家碼頭懋業里
趙南石醫生藥局

緒綸大同行

老九和

同業公認薄利商店

南京路望平街口

電話：九五六九五

◉明日禮拜五(卽六日)上午九時至十時◉

便宜，便宜，便宜，便宜到極點！

兩大犧牲

各色加重 眞絲銀絲

印度綢 累絲紗

零件衣料

每尺售價

不滿兩角

印度綢實惠 累絲紗漂亮

隨意選購

高貨賤賣 與衆不同

金風送爽·節近中秋·添製新裝·此其時矣·本局以售價便宜·在在皆使買客滿意·而各名廠之最新出品·類多先託本局推銷·故應時衣料·本局無不具備·最新出品·又唯本局獨多·送禮自用·莫不相宜·至若以本局之禮劵爲禮物·致送親朋·尤足使送者受者皆大歡喜也·尚希駕臨比較爲荷·

先施公司

一元商店 秋季大減價 聯合舉行

十五只裝美術籐籃花旗桔子 每籃一元半
別開生面之中秋佳禮
大只蜜餞無花菓 每磅六角 買一磅 送一磅

中秋送禮雪茄

廿五支老牌亨白可郎納 每盒八元一角半
廿五支亨白來也 每盒四元半
五十支寶石 每盒四元
橡皮頭雪茄 每盒四元
▲煙草部

二樓綢緞傾銷場

各貨每尺概售二角

▲疋頭部 什色時花麥綢 每尺七角 時花條子嗶嘰 每尺五角四分
▲南茶部 紅燒冬筍四聽一元 什景菓子醬五聽九角半
▲五金部 德國六開洋刀 每把二角三分 英國鐵柄十寸鍋 每只一元三角
▲水瓶部 二磅電木水瓶 每只二元 一磅半德國水瓶 每只一元
▲文具部 英國狗牌油畫顏色 每打三元半 英國狗牌廣告顏色 每瓶五角八分
▲漆器部 福州漆茶葉瓶 每只一角至五角 大號堅硬冲牙筷 二扎一元

各大公司大藥房及各大洋酒食物店均有經售

華福麥乳精

既能培養母體 又使乳汁豐盛

華福麥乳精功能增食慾健身體固本培元故孕婦飲之既强身又能安胎小兒生後尤宜常飲以增濃厚之乳汁故華福麥乳精爲婦女唯一良伴 華福麥乳精中有精煉之麥精濃潔之牛乳及新生之雞蛋故有三種補品之滋補力又加可可香味芬芳膄美請卽購試飲必使君十分滿意收效良佳

中國總經理 瑞商新瑞康洋行

35-6

永安公司

十七週紀念 大減價(卅天)

△糖果部▽

中秋月餅

蓮蓉素月餅
椰蓉素月餅
荳蓉素月餅
荳沙素月餅
百果肉月餅
今天特價 一元五只 再送五只

◉綢緞部◉
電力廠綢 每尺三角半
印花雙縐 每尺二角半

◉疋頭部◉
秋季新到特種條子時灰嗶嘰 單幅每尺八角半·九角半
本紗廠頭號漂白細斜 每疋三元八角

(照相部)
新到大批美國飛而歌六燈收音機 減沽每只一百十八元 (無綫電部)

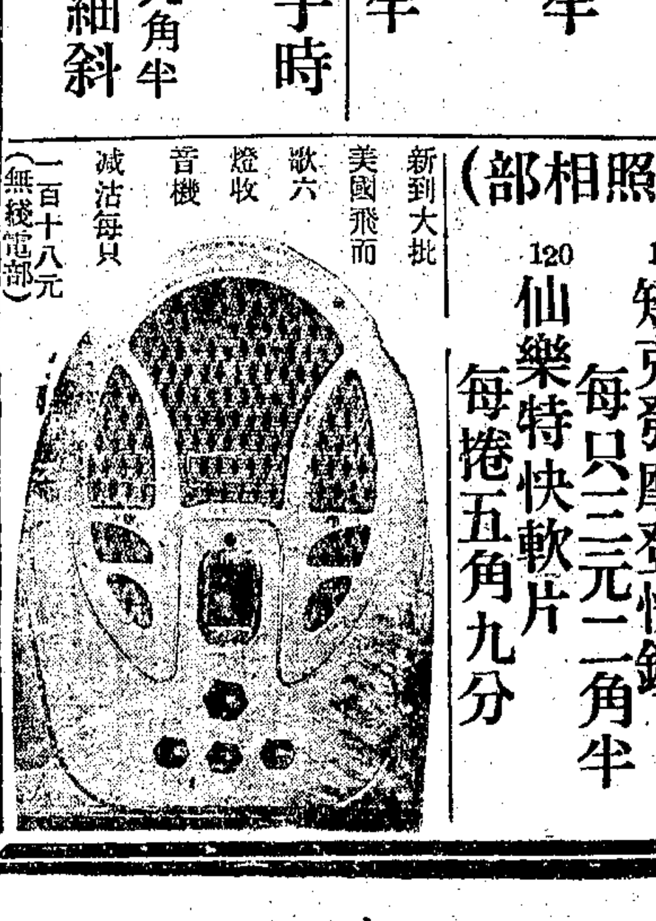

120 矮克發摩登快鏡 每只三元二角半
120 仙樂特快軟片 每捲五角九分

南京路浙江路東

中華商店

秋季大減價

美國最新西裝雨衣 每件五元
雪白府綢連領襯衫 每件一元

二樓新設 一角綢緞
彙售原價每尺七八角之綢緞概售一角

保暖36時兩磅水瓶 每只四角半
時灰兎子呢帽 每頂三元半

襪 奇廉
▲蝙蝠牌340眞蠶絲長統男襪 每雙二元 買一送一
女莊中統眞絲襪 一元六雙 ▲限售五百打

犧牲大市場
▲蠶絲時花緞背綢 原價每尺七角八分 70疋 減沽三角 男女衣料均合

淡黃嗶嘰中童衫褲 每套九角
景綸錦地衫 每件七角
秋裝花呢 每尺一角四 疋頭部
男女中人皮鞋每雙九角半

贈
巴黎月華頭水 每瓶一元 再贈一瓶
凡購化粧部滿洋一元以上者一律贈送雲花香皂 六塊

悅來參燕海味行火腿部

一週紀念 大廉價

星期三 八月廿六日起

▲上蔣每斤八角四分
▲蔣腿每斤七角二分
▲茶腿每斤六角八分
▲南腿每斤五角六分
▲北腿每斤四角二分

照碼八折一律天平稱衛生蔣腿每磅六角八分老鼎日有福建肉鬆每元七聽如蒙惠顧竭誠歡迎

參燕海味南貨一律平價批發 同時

上海五馬路寶善街 電話九一三〇一號

今日犧牲品金華蔣腿每只一元二角 茲應各界來函要求特再犧牲五百只(下午一時起售完爲止)

啟者敬行於七月廿一日起特請妙音配聲話劇團假座華美電台於每日下午九時至十時播送長篇話劇清宮秘史週波一〇六〇請各界聽衆注意是荷

甲等執照
新鮮消毒
愛倫瑞士羊奶
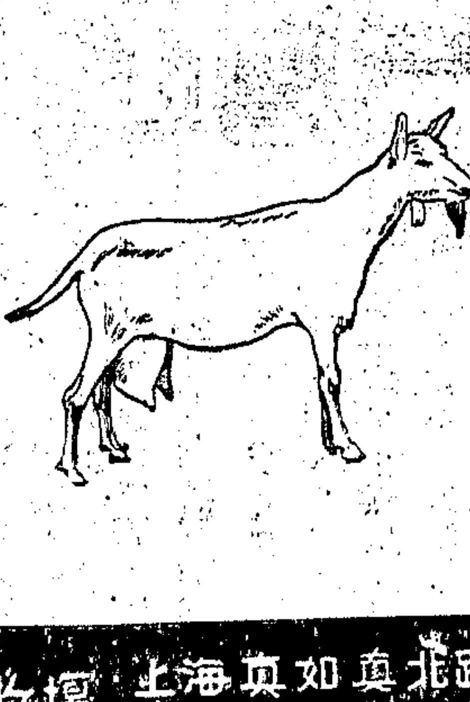

優點
防癆治癆—羊本身沒有肺病所以近世醫術界公認為防癆治癆之聖品不論有無肺病飲羊奶為最宜
防治胃病—羊奶含有鹹性故對於胃病有特殊之防治功能
味甘美—羊奶具有清香風雅之美味試過一瓶包證愛不忍釋
性和平—羊奶係清補品無過冷過熱之弊故初生嬰孩以至老年人無往不宜不論遠近早晚均可照送
價目　大瓶七角　中瓶四角　小瓶二角一分　照碼一律九折
牧場　上海真如真北路　華界電話真如二十六號
事務處　北河南路四八五弄P四號　租界電話四〇七四四四

秋季大廉價三十天　應時用品意外便宜
上海南京路大陸商場
中國國貨公司
綢緞部　美亞新出　綢縐　一律狂賤
布疋部　毛巾布　二丈一元
棉織品部　念兩大號面巾　每打一元
襪子部　長統牙口蔴紗男襪　六雙一元
化妝品部　二號天鵝撲粉　每盒二角八分　贈新花露香水五號三號一瓶
參茸部　送禮上品　四川銀耳　特廉
禮物部　秋節禮品　種類最多　代客送禮非常周到
火腿部　雪舫蔣腿　每只一元半
煙酒部　張裕公司出品　金星白蘭地　三十年　每瓶三元三角　紅星白蘭地　八年　每瓶一元九角　大宛香白葡萄酒　十六年　每瓶一元一角　佐談經白葡萄酒　號稱中國香檳　每瓶一元四角
南貨部・糖果部　月餅（各式均備）　寧式蘇式廣式百果　月餅　十盒一元　月餅　四足重五斤　一元　大會月餅　四隻　三角八分　（歡迎參觀）
水果部　真正香蕉蘋果　六磅一元　天津雅梨　十磅二元　煙台陽梨　十磅一元
電話九二八五（五線轉接各部）
秋節送禮・以本公司「禮券」・即勸人「服用國貨」・君之親友・無不歡迎・

談言
外交手段之二
▲訂立短時間的戰時中立法案　顧

號稱金元國的美國，素來持盈保泰。在世界上可說是一位和平之神，故美國不但對於此次意阿戰爭，積極反對，（雖未曾積極表示態度，其意思大抵如是。）便是對於任何侵略國家，多要說幾句公道的話，但是深恐自己捲入戰事漩渦，無論如何，不願甘為戎首，所以此次對於意國的侵略行為，明知無法解決，羅斯福馬上發表宣言，訂立戰時中立法案。

還原是美國的審慎周詳，不肯冒險從事的一種態度，但是所最奇怪的，便是此次訂立戰時中立法案，為期僅有半年，自本年九月一日起至明年二月二十九日止，這種中立法案，時期不免太短吧？因為此次意阿戰爭，雖未開始，但據一般軍事家考察阿意的戰事，須得四五年，方得結果，而此次訂立戰時中立法條，為期不過半年，萬一該法案期滿之後，而戰事尚未終止，則美國將處如何的態度呢？

將戰時中立法案延長期間呢？還是取消該案加入戰事漩渦呢？余曰此即是所謂外交手段之一也。若至該案期滿之後，意阿之成為戰爭和不成為戰爭，夫然早已確定，但其時意阿戰爭的情形，勝負之誰屬，已可預料，即國際間推移之形勢，亦已可見一斑，故到戰時中立法案期滿之時，必發生另外一種嚴重的空氣，若到此時，即使美國並不加入戰鬪，而其時發言，亦必有特殊的力量，這是美國一貫的政策，其妙處即在於短字。

若翻轉言之，假令戰時中立法案訂得過長，萬一時機已至，有加入戰鬪之必要，或者出來有作武裝調人的必要，其時不免為戰時中立法案所束縛，無法參加，這樣坐失時機，未免可惜，所謂長袖善舞，多錢善賈，美國在地位上既處優勢，而又是金元之王國，宜乎其政策發動之奧妙也。

語曰，千金之子，坐不垂堂，知命者不立乎嚴墻之下，美國之審慎周詳，處事穩健，其以此乎。

明月灣
新野

「歸雲洞口雲千盤，明月灣頭月一輪。」

每次當我讀到石公山歸雲洞口懸着的那副對聯的時候，便會不期然的想起那明月灣來。因為那對上雖祇是寥寥十四個字，然而已把歸雲洞和明月灣的風景姿態活躍地蘊藏在字裏行間了。我愛那副對，更愛明月灣和歸雲洞的風景，但同時亦深深地佩服那寫對人的妙筆和天才，要是沒有他這副對來提示，我們也許對這風景的印像不會有這樣深刻的。

明月灣雖則也是小小的一角鄉村，但它卻具有別處所沒有的風景；像圖畫般的村廊，如夢幻般的環境。村人三三兩兩的散居着，幾乎找不出一家是毘連的。如果有一個陌生人跑進那個村子裏去，一定會疑心村裏沒有人居住的；但是同時給村人發現了村莊裏一旦走進了一個陌生人的時候，他們也要感到意外似的互相猜疑，和不安。因為那裏文化閉塞，智識落伍，和現時代至少要隔去一個世紀；不過那兒生活的樸素，民情的敦厚，卻值得頌讚的，然而那裏的風景卻美在靜而不在動，它一年四季都有不同的景緻來貢獻給人們欣賞。

在那裏，有巒峯疊翠的崇嶺，有巖壑壁立的石崖，有淺草如茵的山坡，有波平如鏡的河蕩，有清流琤琮的溪澗，有葱籠蒼翠的森林，有波濤洶湧的太湖一角，有……它真如少女般的美麗，處子般的靜趣；假使有一位詩人或藝術家住這裏的話，我相信他的天才一定更奇妙，他的作品一定更清新，而他的成功一定更偉大了。可惜我不是個詩人，也不是藝術家，所以不能將它的好處描摹其萬一出來。

不過，我時常自己想，如其我有一天能夠脫離都市生活而永遠回到鄉村裏來居住的時候，那我應該要建四處草屋，分為四季居住；即：春天住林屋山，夏天在消夏灣，秋天當然到這裏來，而冬天最好住在毛公塢裏。因為那四處的風景不但各各相宜，而且氣候環境也是隨時隨地不同的；林屋山，春天可以步春郊，和上百花叢去看百花競放，傍晚時分邀好玩賞晚烟中的景緻。消夏灣是避暑勝地，那兒既好遊荷蕩，聽漁歌，也可賞蓮花，吃鮮菱。講到明月灣，自然最宜於靜夜步月，月賞秋色。至於毛公塢，那裏積雪是有名的，住在這裏觀雪是最好沒有的了。

所恨我自己天天在生活途上忽忙的奔波，不但沒有機會實現這個夢想，並且也很少時間能夠舊地重來，所以一別三年，到如今纔得借便到這裏來跑了一趟。但我這次的來到這裏，起初本打算住三天就走的，可是終於因了那年邁的姑母的殷懃挽留，所以意外地給我多逗遛了幾天。「雨過山峯綠，日落波光紅」，現在風景雖然依舊，但我今年的遊興卻並不像往年一樣的濃厚了。

現在我對於這裏第一個感到不快的最壞印象是：去年這裏受旱災的影響委實太利害了，田土龜裂得彷彿似縱橫的深溝，桑樹大半全給乾枯以死了！然而今年卻又來了這樣一回大水，一望無際的田畦全變了汪洋大海，禾苗盡淹，秋收無望，農民是終日蹙額鎖眉的憂愁着，叫苦之聲幾不絕於耳，有些鄉民到山上去採些柴栗子來充饑，也有吃荳餅（喂豬或壅地的）的，甚至餓上三四天而不得粒食的也是很多，尤其近來，聽說為了沒有飯吃而自殺的，也時有所聞了。我目覩了這樣的慘悽情形，心中真覺得有些難過，可是我雖然同情他們，但又沒有能力可以去幫助他們，救濟他們，自己常捧了白米飯嚥不下去，而替他們垂淚。

據這裏的鄉民告訴我說：「農人因收成無着而餓肚子，那是極平常的事，莊稼人本來是靠天吃飯，做一天活一天，收一年吃一年的，現在年歲既然荒到這般田地，而且又一年旱荒一年大水的鬧個不休，叫我們還有什麼好做？那餓肚子自然是免不了的。不過最可惡的要算那些催征吏和地主們，儘這樣如狠似虎的倚勢壓人，正不容易對付。他們明知你今年一些兒都沒有收着，但他們卻照常的催逼，遲一刻兒，任你賣兒鬻女都得設法繳償的，否則就送官辦你，這種橫行無道，暗無天日的日子，叫鄉下人怎樣好過……」

當我悄悄地離開那明月灣的時候，許多印象旱荒和水災的怵目驚心，鄉民的饑餓與死亡，地主和催征吏的可惡：都不停地在我腦膜上閃映！

呵！從前我認為世外桃源之一的明月灣，現在也成了人間地獄了！

橋
華本

五月雨裏，遮不住的味，瀨田的橋。

這是日本芭蕉先生描狀梅雨中的瀨田的橋的有名的俳句。日本我沒有到過，黃梅雨中的瀨田真景到底如何，無從憶想出來。只是，當我以一個恬然的閑靜的心情讀味着這句詩時，腦幕上可彷彿浮現出一個烟雨空濛的瀨田畫景，一陣輕雨，一陣霧烟，輕盈的飛過去，飛過去，那兒隱隱約約架着一座沉默的古色斑駁的橋。

自然，這一幕瀨田畫景的幻境，只能說是完全中國情調化的。然而，為這句詩挑動起來的情感的感受，要說是芭蕉先生藝術的成功，無寧說是緣因於自己一向對于橋的情感先有着很濃厚的粘着為切當些。書我讀得很少，有沒有人也用他巧妙的散文筆調去描狀橋的風趣，我無從知道；也許古人的詩詞中很有不少取擷橋的風趣溶入詩情中去的。紅樓夢上寶琴與衆姐妹聯句中有句「吟鞭指灞橋」，就是我百吟不厭的，不特聲調柔美之至，她簡直狀出一幅灞橋的畫景，給人挑醒藏在情緒中的灞橋的歷史氣氛。讀着這樣的詩句，能不為之感動麼。

在國人的繪畫上，橋是不會為畫人遺落的，雖然它始終屈居于配景之例，很少作為主題的描寫；但是，在林舍山澗之間配上一架古樸的木橋，那幅淡畫可更能襯出一種諧和完美的情趣來的。在今日看來，這類繪畫雖不免被譏為與現代人的生活情調相鑿枘，不過我現在所提及的是只止限于橋的話題，原不牽及到畫的題材上去。就今日的名湖勝地，溪澗水樹之間也總不會缺少跨流拱立的橋的，橋之存在于這類地方，也決然非純為風雅之士的「趣味」；牠之存在原為交通上的實用的意義；倒是有橋的美的風趣，纔有風雅之士的流連唱歎其間。這樣說來也許不太過分的。無錫太湖的七十二洞，橫跨珠江的大鐵橋，給人以建築工程的雄偉壯麗之讚歎外，難道還會破壞湖山名市的固有美點麼？一座白渡橋，就增加黃浦灘不少美觀。我相信，假使有人坐在一隻小舟上，由蘇州河穿橋出去；前面江流在望，橋上車輛來往馳突，震聲隆然。他當能更直接的看到都市動律的雄美與急激，而感到自己的渺小，好似自身的靈魂，智力，都全給這雄大的都市的動態吞噬了去。都市里的橋，自然全染上了都市的粉飾，有壯的雄偉的外貌，失了古樸諧協的靜之美，都不能與鄉村的木樹或古式的泥石堆築的拱橋相提并論的。我愛好的橋，不是前者，而是水樹之間的十足鄉村情調的橋，遠觀近臨，天晴風雨，晌午日暮，都各有風趣洋溢其間，決不會因風雨晦明，或行人畜牧雜沓其間而破壞無遺。芭蕉先生筆下的瀨田的橋，我敢斷它是位在富于鄉村情調的所在的古式的橋，至多也只能說與西子湖畔西泠橋相彷彿。不然，是決沒有那種瀟灑，柔美，恍惚的情感組織在詩韻里的。

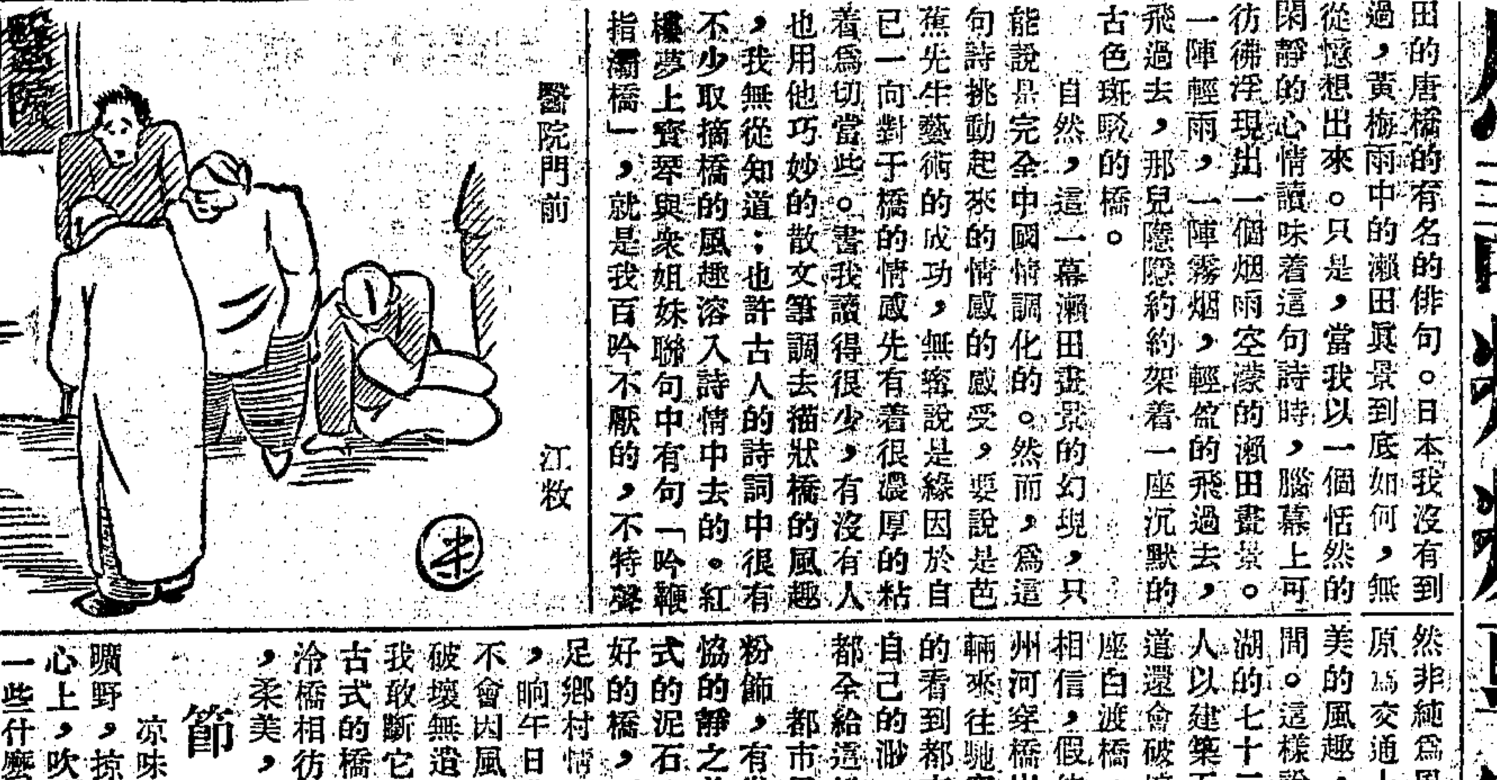

醫院門前　江牧

節
吉象

涼味的風從遼遠的天邊飄來，掠過曠野，掠過城市，掠過都會，從人們的心上，吹去了一些什麼東西，又帶來了一些什麼東西：

接着，阻當不住地，秋天，像一顆炸彈那麼地擲過來了，把暑天的狂熱轟炸開去，而人們，也緩緩地清醒過來了：那兒是一片高而清淡的天空，樹葉颯颯地落下，月亮是寒味的，人的心情是衰老的：此外，便還有什麼呢？難道還不是沈着得使人害怕的秋天嗎？

（而秋天卻把它那灰暗的影子，與魔鬼一樣的黑色的身軀，偸偸地潛進了都會的街。）

街上，人來往着是顯得多忽忙而慌亂啊。秋天的風是陰慘的，它儘拍着那飄蕩在半空的，商店與百貨公司的秋季大減價的雜亂的旗幟，想對它們懷着一種仇恨的心理，決意要那些繽紛的旗子打破似的。玻璃窗是眩目而動人的：新秋衣料，各色禮品，肖真秀蘭鄧波兒洋囝囝，每雙大廉價洋二十三元…）

臨着這世界：變態的，迷亂的，凋殘的，沒落的，一切祇是一個醜惡的肥皂泡一樣的！

而跟着街上飄着的「良鄉栗子」的焦味，許多人，開始憂愁起來，開始慌亂起來了。

（中秋月餅，中秋月餅，中秋月餅——）

前面是一個節：一個小市民曆的難關！

「中秋」，是那麼一個可怕的名詞呀！在這兒已經不再有美妙的明月的影子，有的僅是一些可怕的印像了：賬單，欵子，凋零的市面：

用奇怪的心情（伴着憂急，仇恨的）向這紛雜的都會看：一千種的疑問在心頭騰起了，那些全是不可解的：在那些年紅燈與輝煌的窗飾下面，所隱藏的本質，究竟是一些什麼呢？

莫名其妙地走在街上，節的影像所給予人的感受是太大了，人從傳歎了的店舖裏走了出來，背着家，背着沈重的生活，不敢多想地一天一天的活着過去，可已經是不容易了啊！現在，在這年頭，節像魔鬼似的又站在人們的前面了！這可不是玩的，這是一個值得人們煎沸了心臟一樣去籌思與奔走的日子啊！

（中秋夜的月亮也許是十分皎潔而明澈的吧？然而，有誰再有那種適宜於欣賞的心情呢？）

有多少人哪，疲乏而衰弱的，且從生活的艱苦上獲得了星星的白髮與多縐紋的臉的，從不好的年頭中失掉了生活的依憑，於是，在這「月兒正圓」的「好時節」來臨的時候，卻得帶着一顆沸滾的心，在風裏雨裏去奔走，去商借，去……

□高等相家□VEE MO.
學術　以三十年之心血，攻治中外新舊各派相法，如歐西骨相，臘手相，日本刑相，中國最古最高之唐派相法。[illegible]
宗旨　[illegible]
效力　[illegible]
弱點　[illegible]
取費　相金三元，報酬一元二。[illegible]
（注意：廣告只登一天，剪下保存）
五馬路中央旅社五樓五一六號

孫浮生先生所作之
光明歌集　在
百新書局　中華書局　雜誌公司　受古書局　棋盤街中兩書局　在四馬路均代售
每本大洋兩角

茲有固特異加重汽車裏胎 30×5 六百條為求出清起見　每條祇售大洋二十元七角五分（現金交易）
赫金公司謹啓
福煦路六四〇號　電話三〇一〇一

感謝特瘡專家吳永沛醫士
余患臟毒多年，迭經中西醫士診治，未見功效，閱報見四明痔瘡專家吳永沛大醫士懸壺於海上，因就診焉，孰知一經醫士着手，症勢日見輕鬆，時僅逾月，諸醫束手之臟毒，竟豁然以愈，誠治痔之聖手也，醫士應診於提籃橋捕房對面鳳生里四號，鄙人感激之餘，用特登報宣揚，世之同病者，庶知問津焉。上海老閘橋協源祥號徐榮甫啟

新新　秋季大減價
煙草部　百枝雙鷄平頭雪茄　每盒二元六角半　五十枝手球海來夫雪茄　每盒一元二角半
疋頭部　新條花線呢　每尺一角六　什色新花美容綢　每尺二角八
文房部　優待學界　凡購貨滿洋五角贈精美文具一種
樓下　童裝春秋衫　一元三件　新式男女衛生衫褲　每套五角　新樣女裝真皮提夾　每只一元半　德國二磅保暖水瓶　每只一元八角半
鞋部　軟底貢呢男鞋　每雙一元二角　黃黑皮男鞋　每雙四元九
罐頭部　蜜餞無花菓　二磅六角　香港大利老牌奶油鷄蛋捲　一聽一元　馬寶山五磅裝什錦餅　每聽九角半
罐頭部　中秋月餅　味美價廉
綢緞部　大批四十寸五十寸及卅六寸闊門綢紗綢　概售每尺一角

閘北蔴袋業捐客為水泥蔴袋跌價通告營造廠公鑒聲明
[illegible]

鐘表大跌價

全國聞名已有六十餘年誠實可靠的鐘表行

亨得利 一日起 秋季大減價卅天

南京路新新公司對面 ▶特殊犧牲品◀ 南京路新新公司對面

最新式狹小夾白金雙鋼輪手表賤售十一元

新式最小夾白金雙鋼輪手表賤售十四元

新穎最狹小雙騎馬十五古手表賤售十八元

夾白金女用雙鋼輪長方手表賤售六元五角

新式走八天沖纖石鐘賤售九元花色多

德國特製本牌彩色台鐘顏色多售一元

男皮帶裝每隻手表馬只賤售七元

本牌走八天國貨新式天文鐘賤售五元

最新式夾白金雙馬明表特賤七元

新式白金老克力光夾托近光配光眼鏡一律賤售一元

其餘全部鐘表眼鏡一律價外照跌碼再打八五折至九折大犧牲

萬國牙科醫院 上午專門 拔牙

包不痛不出血 每只一元 中國唯一專門醫書

拔牙（解決拔牙痛苦）。增訂重版（牙科手術上一切之學）每部五元。預約三元（寄費在內）預約十一月底截止明年三月出書（無痛拔牙要訣）每部五角寄費在內存書無多欲購從速

院址 上海南京路大陸商場五樓五一三號 電話一三三五三

寶事求是唯一之

上海殯儀館 上海公墓

館址 法租界徐家匯路八三八號楓林橋東 電話七三三三二 七三五五六

辦事處 盆湯弄路北德安里九井 電話 四二六○六

墓地 市北淞滬路柏球場之東

上海痔瘡療院 治不開刀不注射新法無痛 隔日見效

醫師 黃渭南

七日脫落根治（概要函索附郵二分）法租界霞飛路呂班路四明里六六號（蔭坡賽路麥賽而蒂羅路口）（電話）八三二○八

看另外一些人的不很好受的嘴臉，去受商店收賬員的辱駡，去偷拾一點生活的殘片。

「是什麼世界呀！那麼艱苦的年頭，年紀也活得多了，活夠了，這日子可不容易對付啊！」

（想到小時候的興高彩烈的吃月餅的中秋節的情景；可是這日子是永遠地過去的了）。

街是依舊那麼的熱鬧啊，行人是像螞蟻一般地亂擠，也許是在焦急着還可怕的節景吧！可是店舖的門前，縱然有幾家貼上了封條，却依舊是煇煌的，收音機帶着啞的聲調在嘶叫一些不可知的話語：夜晚，一個將圓的月亮高掛在天空：她告訴着人：前面有一個艱難的「節」！是秋天，是秋天月圓的時候了。

新歌介紹

自憐（殷流 朗殊 詩譜）

想當年綠鬢婆娑，自歸郎手青少黃多，受盡了多少折磨，歷盡了多少風波；莫提起，提起來，淚滴江河。

國學

馮明權「古文觀止」

明遠（九六○）上午七時半至八時半

講題 莊子逍遙遊（五）

選取而列諸齊易禮樂春秋之間，並敷而講之六經，譜圖讚美之辭，與典誥誓謨文武之格言大訓，並列而無所輕重，家人之意，將舉匹夫匹婦胸中之全經，以救天下破裂不全之經，使學者知所謂詩者。

歌唱

飛音社 中西（一○四○）下午六時至七時 夜宵曲（俞月明）菜辭薗（姚莉）蛾眉月（姚莉）戀愛歌（佈德）花生米（俞月明）賣花女（姚莉）夜來香（姚莉）國家信（佈德）船夫曲（齊唱）

美玲團 航業（一一八○）下午六時至七時 國花（前奏曲）薔薇花底（顧玲、春萍）胡曲（全佩佩）節儉歌（程英英）勇士洲歌（余鑾鑾）路柳牆花（程瑩）大地行軍曲（王超）燕燕（王佩佩）塞外村女（靜美）在後台（齊唱）

玫瑰團 東方（一○二○）下午六時十分至七時 楊翠喜（前奏）等一等吧（吳芳）（文仙）好朋友來了（周恭）（文仙）（玲玲）慈母搖籃曲（玫瑛）浣衣曲（曼麗）小小畫眉鳥（吳芳）摩登小姐（玲玲）楊柳綠綠（文仙）

利利（一二四○）下午十時十分至十一時 可憐大太（周恭、文仙）鴛鴦怨（吳芳）夜月之歌（玲玲）天明了（曼麗）催眠曲（玫瑛）鳳雨歸舟（文仙）摩登戀愛（吳芳）

星光社 富星（九二○）下午六時三刻至七時半 寒衣曲（周璣）鮮花新娘（王琪）母親歌（競芳）最後的一吻（黃蝶）努力（淑珍）慢牛快馬（王琪）雙料情人（競芳）春光曲（黃蝶）

滬光（一四八○）下午七時三刻至八時半 雙鐘（周璣）鳳陽歌（淑珍）芭蕉葉上詩（競芳）摩登戀愛（王琪）我願意（黃蝶）風雨歸舟（競芳）蝴蝶姑娘（王琪）（周璣）採蓮歌（黃蝶）

丁香社 市音（一三四○）下午七時至七時三刻 乳娘曲（俞月明）月下知音（姚莉）人面桃花（姚英）吹泡泡（俞月明）春深了（文鑾）夜吹簫（姚莉）

東陸（六四○）下午八時至八時三刻 粉紅色的夢（俞月明）一封快信（姚莉）鐘聲（姚英）好朋友來了（文鑾）四十二號街（俞月明）良辰美景（姚莉）

上海歌劇社 新新（七八○）下午七時至八時 南海美人（嚴華）誰和我玩（周璇）慈母搖籃曲（徐健）蘇三不要哭（嚴斐）桃李爭春（嚴斐）好妹妹（徐健）鮮花新婚（周璇）紅豆新詩（嚴華）

李樹德（九四○）下午九時至十時 去年的我（嚴斐）今夜曲（嚴華）舟中曲（徐健）蝴蝶姑娘（周璇）晚香玉（周璇）喜相逢（徐健）大地行軍曲（嚴華）賣油條（嚴斐）

夜鶯藝社 中華（一一四○）下午七時一刻至八時 滑稽舞曲（前奏曲）沿街上的少爺（露茜）生之哀歌（曼娜）特別快車（榮茵）永遠覬覦（王蝶）再見吧故鄉（露茜）湖夜招魂曲（曼娜）寒衣曲（顧瑛）

安定（八六○）下午九時至十時 夜鶯曲（前奏）微微風（露茜）儉德歌（曼娜）回來吧（流朗）（榮茵）晚香玉（王蝶）開始的一吻（曼娜）喜相逢（露茜）小寶寶（顧瑛）

稚鳴社 交通（一三○○）下午十時半至十一時半 小桃紅（前奏曲）我要你的一切（陳萍）賣油條（珂玲）勇士凱歌（飲薇）愛情如玫瑰（梨瑟）舟中曲（瑛瑛）大地行軍曲（陳萍）梅花接老爺（斐君）蘇三不要哭（斐虹）小小茉莉（飲薇）永別了我的弟弟（斐君）漁光曲（瑛瑛）

更動節目

永生（一○八○）

六時二十分至六時半 黛歌總理遺囑（星期六，日停）

六時半至七時 周椒青職業英語（同上）

七時至八時 誦金剛經

八時至九時 誦地藏經

九時至十時 誦觀音經（日停）

十時至十一時 佛學演講（日） 顧榮賓四明

十一時至十一時半 唱片

十一時半至十二時 尹世節四明宣卷

半時至一時一刻 李昌鑑話劇腔調

運柩花車 團體客車 機場汽車 運貨卡車 電話 30000

申報年鑑 申報館特種發行部發行

申報本埠分類廣告

拍賣

通孚洋行 禮拜三四五六四全天拍賣

葛肇基大律師 王梓康大會計師 馮步青大律師 代表當事人鄭東德記委託 拍賣所有動產與不動產 在巨賴達路四百另八號

准於本月四五六七日每日上午十時及下午二時在本公館內拍賣中國柚木客廳大菜間房間傢俱等一應俱全及英泰昌製 北平地毯 德國落地大鐘 來路洋琴 古董皮背全副 飛歌十一燈一牌無線電 電氣冰箱 大菜間細工傢俱 紅木雙二四二六背面螺石獨座 天然几 銀器料器 法式全套 磁器 唐宋元明清銅磁玉擺件 嵌百寶地大圍屏掛屏件 雜絲木 紅木柚木陰木傢俱全副 保真人名字畫 金鋼鑽戒 耳環翠別針 另有花名不計其數今日上午及下午拍賣此佈

瑞和洋行 禮拜五拍賣

准於九月六日上午九時半在廣東路一六○號本行拍賣 鋼琴 紅木 寫字檯 地毯 計算機 無線電 收音機 沙法 大椅 大菜間式 銀器 刀叉 玻璃器 房間式 大櫥 梳妝檯 五斗櫃 西門 銀箱 磁浴缸 鐵床 鐵灶 馬桶 電風扇 冰箱 電燈 等物 不計此佈

魯意師摩洋行

始創自同治十三年 即一千八百七十四年

禮拜五拍賣

准於九月六日下午二點半在北京路一九一號本行拍賣 疋頭 火柴 雜貨 為司格于老姆酒 貝樸 聽頭甜食 波爾糖菓 茄皮酒 雜物 毛呢嗶嘰 藥材 人造絲及紗疋頭 人造絲 絲及紗對雨衣 人造絲針 用品 衣箱

又准二點半散倉火柴 二百六十二公擔二十九斤即四百三十七擔 所遺之價係包括關稅水災捐統稅捐等出貨及開棧地址在浦東 買客須知 必須看清大樣貨色大樣可由本行派人領看 何人付定洋五成

益中拍賣行

政府註冊 華商首創

禮拜五拍賣

准於九月六日下午二時半在北京路一五九號本行拍賣 肥皂 英文書籍七百餘本 人體圖 紅木大櫥 鋼琴 五斗櫥 鐵床 等物 不計此佈

D366

魯意師摩洋行

禮拜六拍賣

准於七日上午九點半在北京路本行拍賣 機器 腳踏車 西書 全套大菜間 房間色 G.E.電冰箱 摩登 等件

飲食

滬粵滬 安樂園

真正唐爐焙製月餅

奶油蓮蓉月餅 每盒四只九角六分

上海分行 南京路 四川路

分銷處 三清園 大富貴 源 通 天祿

冠生園著名

濃香鮮潔 荳沙月餅 每盒四只洋七角二分

四大特長 一、用太倉特產赤豆 二、以水汀提煉成沙 三、配以玫瑰香料 四、用潮州蔗糖調合品

新雅

總店 南京路廣西路西首

便飯小酌 宴會筵席 各式冷品 茶點麪食

支店 北四川路虬江路角

請飲 華德消毒牛奶

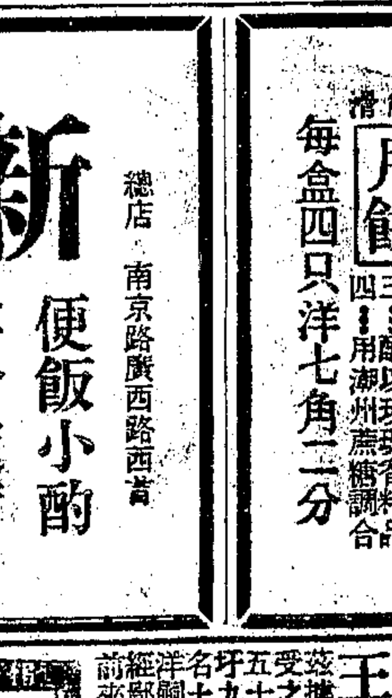

華德"A"字牛奶新貢獻

敝場"A"字消毒牛奶清潔衛生，油豐富，久為中外人士所稱道，現因中山路二三七六號新場落成，並向澳洲大購來Jersey種乳牛多頭，茲為普及與優待長期訂戶起見，訂立新辦法於后

（一）普通定戶一律照定價九折計算

（二）長期訂戶須預付保證金十五元，訂飲三足月者八折，六足月者七折，手續簡便，試飲或訂飲請電話二○二四一當即派人前來接洽，保使滿意

大瓶（兩磅）每瓶大洋七角正

中瓶（一磅）每瓶大洋四角正

小瓶（半磅）每瓶大洋二角一分

滬市無論遠近每日分送兩次

蘇州自由農場 家畜管理 自由農場 "A" 牛奶 杭州自由農場

秋夜涼能抵抗力弱的人們

容易受涼成病 務請注意

平日宜飲新鮮牛乳 可增加抵抗力

鐵質牛乳 奶粉 與 奶粉 重製的類似牛乳

均不及A字消毒新鮮牛乳 具有豐富滋養成份

務請注意切勿誤用

生生牧場 A字消毒牛乳 價廉物美 總場 大西路一七五號 電話二二○九九

徵求

徵求旅行同志 近年各省公路完成 有志旅行者 集團旅行 因汽車太多 欲徵求同志數位

徵友 某女士受過小學教育 欲徵友

啟事

四達成記棉織廠招盤啟事

本廠因股東無意營業所有生財機器一均全出讓如欲進盤者請至斜橋製造局路醫院路張茂潮君接洽可也

聲明

王恒頤律師代表何南先（即南先顧）啟事

大源機器廠併股聲明

推受盤聲明

中國銀行本票作廢聲明

聲明

遺失

遺失聲明

遺失法院收據聲明

聘請

招請中學體育教員

聘請教員

聘請女打字員

聘請賬席

聘家庭女教師兼書記（供膳宿）

教育

因宜打字職業所 招男女生

市教育局立案 成績斐然 創辦三載 社會人士贊許

克明夜校 今晚上課

第一校 平濟利路二九三號 第二校 福煦路馬浪路口五四號

遺失

遺失聲明

遺失田單

遺失儲蓄證

聲明作廢

遺失聲明

遺失聲明

聲明作廢

遺失印章

遺失啟事

遺失圖章

遺失證章

遺失聲明

聖芳濟同志創辦 精育夜校

正式上課 九月五日

校址 虹口有恆路五十號

附告 打字班 法文班 女子鋼琴班 同時招生

本校係聖芳濟同志大學教授所組織以大學教授自編講義 課程本校畢業與聖芳濟學院畢業程度完全相等 已開學報名從速

新寰職業補習學校

設科 （一）英語專修科 （二）日語專修科 （三）國語專修科 （四）算學專修科 （五）中文打字科 （六）英文打字科 （七）速記專修科 （八）店員補習科 （九）簿記專修科 （十）鋼琴專修科

校址 重慶路三六一二號

開學九月十五日

中國職業補習學校

中華職業教育社合作

普通店員 華文打字

（時間）每晚九時至十時 （課程）英語，國文，商業簿記 （學費）每學期三元

（學費）八元 （期限）二月 時間不拘 （日期）即日起報名九月五日上課 （校址）（一）法租界菜市路天福里 （二）派克路協和里卡爾登戲院對北弄

▲英人教授英語

英語會話，發音，拼音，書，專科作文，時間，皆可自定，如有願意就學者，請駕臨靜安寺路七百四十九號（近卡德路）

東方日文學校招生

市教育局備案

日語

（班次）晨高初級班 夜高初級班 晨會話班 速成班 留日預備班 特別班

（報名）即日起 （開學）九月五日

（校址）總校 八仙橋麥高包祿路一五八號 電話八二七一八 分校 北浙江路海寧路康福里八號

▲鴻基汽車學校招生

專門教授駕駛 負責介紹職業 取費特別低廉 設備異常完善 包領執照 代辦各項汽車交易執照事宜 歡迎賜顧

聘請女教授 茲有委託本校物色女教授一位 如具有資格者請至本校面洽

地址 北浙江路七浦路口四九七號

個別補習

大代數 三角 幾何 解析 代數 英文

速學 PITMAN'S SYSTEM 速記及打字

南京路大陸商場三樓三○九A號房間

女子獨立謀生之捷徑！

▲教授實用英文

美國教員 教授實用英文 取費從廉 有志研習者請向愛文義路一○九號接洽 電話三七一三三

第三中華職業補習學校

中華職業教育社附設

二十四年度第一期招生

機械電機科　建築製圖科　測量製圖科　國文文書科　數理科　英語科

即日起開始報名　索章附郵一分

校址小西門陸家浜路中華職業學校

校長江問漁　主任賈觀仁

日文專科　英文科

市府備案同進學院

日文專科設初高二級　九月十日上課　招生　膳宿　報名從速　校址北四川路

教授音樂

中西音樂研究室

學科　七絃琴、琵琶、京胡、鋼琴、及英國梵啞鈴洋笛等

資格　不限年齡性別程度

授課　每週兩次　每月六元（個別教授）

地址　福煦路東四明村九三號

教授跳舞

向靜安寺路八六八號大華公寓……茲有外國高等……

東方跳舞學院

本院研究跳舞首創……

時間　上午十時起　下午二時止

地址　南京路大慶里

振華打字職業所

市教育局登記　本所創設最老……招男女生

梅氏舞院

河南路拋球場天津路口恒利大樓三樓

大光補習學校　減費招生

上海市教育局立案

編制　英文國文日文普通打字五科除普通科外每科各分AB兩班

時間　A班每晚七至九時　B班每晚七至十時　普通科七至九時

納費　A班每學期六元　B班每學期三元　普通科每學期五元（較上學期學費低減百分之四十）

開學　九月九日

報名　即日起

章程　函索面取均可

校址　北河南路天后宮內

校長朱應鵬

營業

▲承蒙賜顧無任歡迎！　陶拉女士新近開辦按摩修指甲必諾浴室承蒙各界賜顧不勝歡迎地點靜安寺路一二〇五號內公寓十七號由上午十時起至下午九時止

▲擅長按摩　巴黎法國妙齡女子每日施術地點霞飛路四六八號A字房子內公寓A三〇三號

▲擅長按摩　按摩浴由Miss Nancy施術照常營業並可邀約地點威海衛路九十二號電話三六六〇二

按摩　地址西摩路南陽路二九號　新聘年輕女子由精於按摩洗浴之法指導修理　星期日照常營業

▲優良乳牛廉價出售

▲按摩　西人女子善於按摩

汽車

一九三五年飛霞伯利拉小汽車出讓

四門轎車二輛及跑車一輛

地產

空地出售　（一）大西路近哥倫比亞路空地二畝七分　（二）虹橋路近虹橋療養院空地九畝餘

小洋房出售

▲地產出售

▲超等地產廉售

召頂

▲吉屋裝修價召頂

▲分租或出頂

▲吉屋召頂

召頂

▲店基召頂

▲雙幢石庫門出頂

召租

高尚洋房廉價出售出租

美麗住宅出租

逸安里

召租

新建蝶來新邨

地址　靜安寺路西首

召租

召租　永安地產公司

廉價召租

寫字間召租

店面住宅召租

▲雙層貨棧召租

召租

洋房廉價召租

地點　西愛咸斯路

設備

租價

接洽

電話

洋房廉價召租

新造三層樓店面召租

花園邨

超等住宅　低廉房租

呂班路辣斐德路口法國公園之東隔壁

▲街房及廣式住房召租

▲雙幢石庫門召租

沁園邨減租

▲新式三層樓街號房召租

▲新式街號房召租

▲三層樓市房召租

▲新式住宅召租

號房召租

▲吉屋廉價招租

▲廉屋召租

醫藥

專醫婦女　霞飛路天德醫院　專門接生

月經

申報月刊

瘰癧科　醫局

救災即救命　多捐一文錢　多救一條命　本館謹代災民乞賑

白濁橫痃　梅毒下疳　（醫至斷根）（至多只收）拾元

蔡葆和醫師　江南醫院

根治白濁無雜憂　同春醫院

實驗劇團參加　上海市各界籌賑水災游藝大會

演出世界名劇　慳客人　暨　父歸

是諷刺人生的大喜劇

是暴露家庭的黑暗面

時間　十月五日下午三時起

地點　新世界大劇場

申報各種週刊特刊日程

本外埠		本埠	
婦女園地	逢星期日	業餘週刊	逢星期日
兒童週刊	逢星期日	建築週刊	逢星期二
圖畫特刊	逢星期一·四	汽車增刊	逢星期三
經濟專刊	逢星期一		
醫藥週刊	逢星期一		
國貨週刊	逢星期四		
無線電週刊	逢星期六		
電信特刊	逢一日十六日		

外埠閱報諸君如欲本報本埠增刊者　請向本館定報處定閱每月七角

中國經濟現勢講話

申報月刊社叢書　再版出書　本書係由經濟學者共同編撰。內容充實。

回力球

今晚八時起賽　星期日午后加演日場　霞飛路亞爾培路口　中央運動場

1 爾地兒	1 拉摩司
2 拉弗司	2 蘇羅沙伯
3 依捨多	3 普登巧
4 杜拉地	4 歐蘭加
5 羅沙拉	5 加拉地
6 依甲蘇	6 亞爾培地

本場香檳　每張二元　九月三十　當衆開獎　頭獎獨得　一萬五千

代售處　天主堂街一號　中央運動場辦事處　亞爾培路本場

先施樂園

門票買一送一

日夜影戲場由十二點起日夜開映

國產武俠滑稽巨片　定風珠

社會航空激戰名片　前線

安樂場大京班男女合演日夜全體登台

景艷芳　孫柏齡　路凌雲

二本西遊記

滄洲飯店　花園影戲場

地址　靜安寺路一二五二號　電話三四二〇〇

七時半九時一刻開映

少年歌星萊納斯羅斯大傑作　音樂歌唱艷情　春曲麗影

此曲祇因天上有　人間曾得幾時聞

美妙的音樂動人的歌曲風流的表演香艷的劇情

座價五角一元

明日開映　心底相思

榮金大戲院

法租界康悌路　電話八五〇六九

除原有維揚大班外今日挽友加聘著名文戲泰斗揚州梅蘭芳雅號

金運貴

筱貴弟　呂正財　周淑貞　陶小毛

一情商客串三天一

今天夜戲　前本箱屍案

明天夜戲　後本箱屍案

後天夜戲　後本殺子報

……四時一刻至五時 ……少蘭中曲 五時至六時半 徐紹昌兒童教育故事（日）

五時半至六時 許曉棣數學 籌部統計學（日停） 周椒青職業英語（日停）

六時至六時三刻 韓瑞恒教授國語（六）

六時三刻至七時 萬群 陸滑稽 唱片

七時至七時三刻 沈儉安薛筱卿珍珠塔

七時三刻至八時半 陸奇奇話劇

八時半至九時一刻 芙蓉 歌唱

九時一刻至十時 大同社歌唱

十時至十時三刻 莊海泉蘇灘

十時三刻至十一時半 方正聯論故事

十一時一刻至十二時一刻 鍾筱儂珍珠塔

電音一束

各電台各團體公鑒，如蒙惠寄節目，務請書明本埠增刊播音節目編輯室，以免與本報星期六出版之「無綫電週刊」相混，而致延誤，並希於七時前送到。（編者）

及時社受國貨世界水災賑濟會的請，準在今晚表演獨幕歌劇「永別了弟弟」，邢俊明先生編劇，馬鋼先生導演，演員有倉隱秋，胡珊珊等，劇情如左：常劍霖是個有志青年，他已經大學畢業了，可是所學一無所用，仍然賦閒在家裏，只好寫點稿子暫度生活，後來他覺悟了，他說：（……奮鬥不怕命運，只有人去找機會，沒有機會來找人，天造了飯給人吃，那是沒有的……）所以他就離開了老的老，小的小，到江西南昌去找飯吃，不料交友不慎，遭了政治的嫌疑犯，母親被捕，弟弟害病，既無錢去請醫，又無錢去贖藥，急得姊姊隱塵一人在家呼天號地，手足無措，到了半夜深更，眼看着弟弟病沉永別。

月星歌詠社係黎薇女士獨資創辦，不日即將在本埠各大電台播送特別節目，現擬徵求社員多名，凡愛好音樂，對於高尚歌曲有興趣者，均可加入，報名者可詳書履歷附本人照片直寄白利南支路八號該社。

元下公司

新鮮牛肉汁 每日送一瓶每月洋四元

新鮮童鷄汁 每日送一瓶每月十二元

通函電話均可訂服

地址西門內淘沙場 電話九五二九五號 南市電話二一二二二

電影消息

銀色新筆

云爾

水災遊藝會的「花選」「舞選」之外的十大明星選舉，各報所談的已經很多了，照一般的意見，都以爲與其選舉什麼十大明星，遠不如選舉十大名片來得得當而有意義。

反對的理由是很多的，例如把明星和舞女妓女放在一起，不免有些「那個」，便是一例。

日前，爲了「星選」問題，水災遊藝會在大西洋邀請女明星，（爲了賑災，而很闊氣的在大西洋請客，說起來眞有點兒啼笑皆非。）可是據說女明星出席的很少，「明星」的明星更沒有一個出席的，因之「星選」前途，便很難樂觀，因爲要是選出了之後，明星們來個不接受，那如何了得？

明星們的不出席，如果丟開了「水災」的高帽子不談，那是很值得稱讚的，而即使以「水災」來談吧，除了給人選舉之外，明星們也儘有許多方法可以爲災民們造福的。（譬如由各影片公司聯合發起一個遊藝會等）那麼，何以還不順水推舟的來個十大名片選舉呢？

四姊妹

幾個姊妹，各人有不同的生死觀，有不同的遭遇，因而獲得不同的歸宿。這裏有淚——骨肉間的至情，姊妹……之樂，骨肉間的至情……一切，都是熱情的流露，使人陶醉，使人在一種異樣的情緒下不自主地被感動。

四姊妹因梁氏四姊妹分飾，就每一個人的個性，而諧當使其發抒所長，同時，演劇的機會也極平均，各人間沒有輕重的分別。

韓蘭根，劉繼羣，蔣君超，費柏青，在此片都是要角。

又是一部可注意聯華出品。

巴黎賣座盛況

霞飛路巴黎大戲院，自房屋大加刷新後，開幕第一炮即安娜史丹主演之世界名著「復活」，該片原定排映至昨日爲止，無如開映以來，連日擁擠，場場客滿，後至者均抱向隅之憾，故觀衆電函要求續映者不下數百起，因此巴黎當局欲罷不休，自今日起祇得續映三天，并聞本星期日起准換映派拉蒙公司六大明星合演之滑稽歌舞艷情巨片「鶯歌燕舞」云。

新光大戲院今晚開幕

請胡蝶女士揭幕剪綵 獻映明星巨片「大家庭」

新光大戲院自夏季停業以來，業將兩月，茲值秋風送爽，內部修理裝璜，亦已煥然一新，特擇於今晚（五日）九時一刻，舉行開幕，特請胡蝶女士揭幕剪綵，明星公司明星胡蝶，徐來，嚴月閒，葉秋心，朱秋痕，顧蘭君女士等登臺歌唱，同時特別獻映明星影片公司有聲對白巨片「大家庭」，該片由張石川導演，高占非，宣景琳，嚴月閒，王獻齋暨全體男女明星合演，片中描寫封建社會之大家庭，由中興至沒落的故事，曲折緊張，十分動人，寫五位兒弟妯娌種種不同的個性，尤爲唯妙唯肖，令人擊節，愛好國片觀衆，不可不看云。左爲該片老婆兒龔稼農一幕庭表情。

感到電影興趣後

楚月娟

我是過着舞台生活的，粉墨登場，創演故事，覺得有些厭倦了。開來聽看電影，漸漸感到電影的興趣，這也許是異想遷，是常人的常例？

演舞台劇，是完全演給他人聽賞，演電影劇，却可自己坐在電影院裏，很閒適地看自己的動作，那是多麼得意呀！

新華影業公司的「紅羊豪俠傳」，是我獻身銀幕的第一步工作，那是嘗試性質，現今繼續着在「桃花扇」中飾着蘇蘭階一角，還是要期望着嚴正的批評和指教，那是我很虛心受領的。

從舞台躍登銀幕，第一困難點，就是舞台上一抬腕，一舉足，都有刻版的架式，是不能改變的，電影的動作，却須自然，須合情理，和舞台上的表演，截然不同，但是我揣摩了幾個月，已把這一層困難，輕輕的打破，從此就努力地奏着前進曲，諒沒有什麼阻礙了罷。（新華來稿）

出版界

明星半月刊二卷四期已於昨日出版，封面爲顧蘭君女士在「翡翠馬」中，（雙色版）本期文字：有鄭正秋先生遺作「姊妹花外再生花」及田漢輓鄭正秋等原稿鋅版，國外通訊：有侯楓之「五月興行的日本電影」。影壇雜觀：有李一之「悼惜以外」，故聶耳之「影界漫畫」，漫畫方面：有魯少飛，張英超，陳涓隱，黃堯，丁聰，張振宇，凌霄，劍凡，進仲，敏生，等諸君之作品多幅。照片方面：有「宣景琳之表情種種」以及影星個人照，新片劇照多幀，共它「明星日誌」「讀報見聞記」「讀者信箱」依舊照常刊載，本期一部份文字仍爲雙色套印云。

霞飛路華龍路西首 電話八二五二〇五號

巴黎大戲院

擁擠不堪（時間）三點 一五刻點 一七刻點 一九刻點 欲罷不休

戲院大改革萬象俱新

佳片風頭健坐客常滿

油漆美化顏色 裝置新式電燈 改善聲機映機 重訂普遍座價

安娜史丹 合演 菲德立馬區

托爾斯泰名著

震天暗日空悽悲鉅 驚地濟月前艷感片

加映華文詳細說明

復活

"WE LIVE AGAIN"

字字是枯竭血淚澆成

片片均慘淡經營演出

是古今之未了情！ 是你我之固有情！ 是宇宙之不滅情！ 是衆生之同賦情！

同時加映 同時加映

米老鼠滑稽片及五彩音樂畫片

本片定至昨日爲止因但座依極擁擠再映此故送佳片欲幸之暑秋時當續賣盛然看者勿失交臂

新座價二角 樓下 四角 樓上 六角 花樓 八角 對號入座

霞飛路邁爾西愛路 電話七三七五七號

國泰大戲院

今天開映（日）三時 五時半（夜）九時一刻

琴妙女士 李卡度考坦

兩大明星合演偵探浪漫奇情鉅片

華納影片公司最新貢獻

白鸚鵡

當月黑風緊之際 正作姦犯科之時

戀愛和爭鬥交織而成一段羅曼斯

珍妮蓋諾

主演農村寫實香艷熱情鉅片

有際無邊 有的廣農場 麗的風景秀 水鄉

國泰戲院 下期開映

小餘興 請剪存此圓形珊字

此項圓形字共分珍，珠，珊，瑚四字，分登四天，積存全套四張，可換精美小贈品，辦法載明日本院廣告

珊

梁賽珊在四姊妹中是荊釵布裙，聖潔的少女，幽靜的蘭花，一顆無邪的心，不染一塵。

監製 羅明佑

編導 楊小仲

攝影 莊國鈞

佈景 張漢臣

聯華影業公司配音歌唱鉅片

四姊妹

梁珍珠 賽珊瑚 演 四姊妹 四姊妹 巧之又巧 奇而又奇

姊妹間的綺綺艷事 玉笑珠香婉轉沉痛

社會中的光怪陸離 魑魅魍魎鑄鼎燃犀

贈送四姊妹歌 漁光曲作者安娥任光合作 附郵一分寄香港路七十二號聯華影業公司總發行所

金城不日公映

東方書場

日夜 一點半開 七點一刻開 日大洋一角 夜大洋二角

今天日夜 原說照舊 有書

特請 李伯康 夏荷生 斷腸碑

准舊曆中秋夜場開書

北四川路虬江路口

上海大戲院

電話四一二七二號

（日戲）鐵坵墳 祭二本 偷 平民化 三天

新馬師曾 主演 銀飛燕 粵劇之王 坤角艷旦 回粵在即 欲看從速

（夜戲）朝歌上下本

（日價）平民化每券大洋二角 （夜價）一元 六角 五角 四角 三角 二角 一律 大洋 幼童 減半

新光大戲院

今晚九時一刻開幕

上午十時開始售票

價目照舊・五角・七角・一元

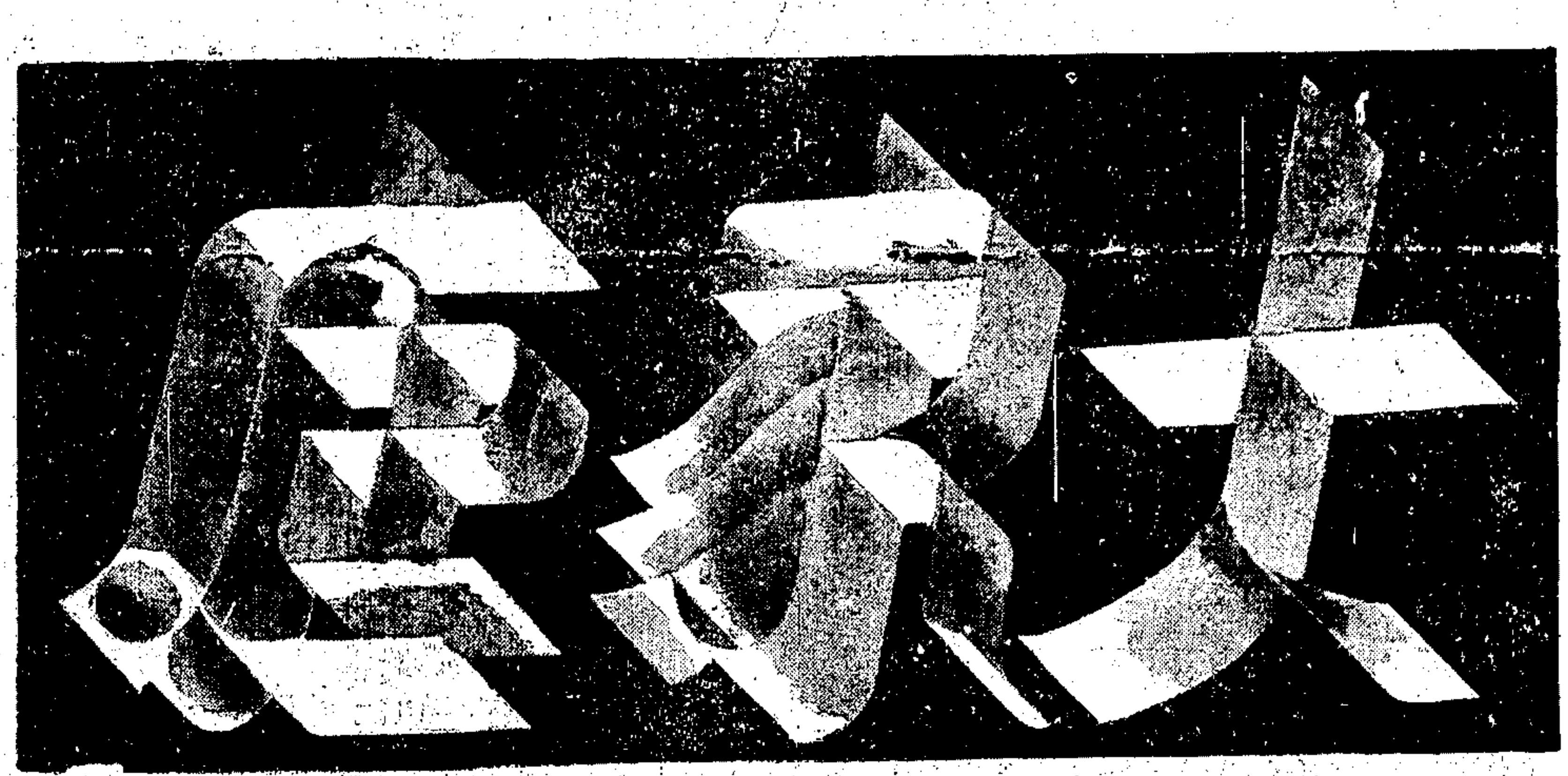

◆張石川導演◆

特別獻映明星影片公司有聲鉅片

高占非 王獻齋 龔稼農 趙丹 孫敏
鄭小秋 王吉亭 王徵信 徐莘園 譚志遠
宣景琳 葉秋心 嚴月閒 高倩蘋 舒繡文
黃耐霜 朱秋痕 王慧娟 袁紹梅 張瑞芬

□二十位明星合演□

新秋影壇的權威作!!!

大家庭的牛鬼蛇神
大都會的魑魅魍魎
描摹得唯妙唯肖
刻劃得活靈活現

紳士家庭的醜惡史
封建社會的興亡錄
好看也好看煞人
好笑也好笑煞人

特請胡蝶女士揭幕剪綵

胡蝶女士
徐來女士
葉秋心女士
嚴月嫻女士

朱秋痕女士
顧蘭君女士
黃耐霜女士

登台歌唱

金城大戲院

標準冷氣獨步春申既涼爽，更舒適

北京路貴州路口 電話九五五〇〇

今天日夜貢獻 (日)二時半 五時半 (夜)九時一刻

花一次錢看兩種從未見過的好戲

以往日黑暗的四川農村為背景，烘托出雄偉峻拔的峨眉山景！

耗資三萬有餘完全實地攝製的非常鉅片

●並●不●加●價●購●票●請●早

峨眉山下

是包羅萬象的西南文化結晶

●擁●擠●不●堪

萬籟天 導演 黃侯 編劇

四川大同影片公司驚人處女貢獻

黃今 黃侯 黃美

四川黃氏三姐妹聯合主演傑作

有異駭黑江奇驚之龍！ 有可議猴士不思之居！ 有化測大海變莫之雲！

每場由本片主角黃氏姐妹化裝登台

孫瑜先生選歌 演・唱・四・川・山・歌 沙梅先生作曲

意調特殊・非常動聽・為滬人換換口味・幸勿失此千載一時之機

看此片聆此歌無異身臨峨眉山！

大上海大戲院

科學化冷氣專家管理不乾不燥涼爽得宜

西藏路南京路北首 電話九三三三一號

今天起日夜開映：(日戲)三時 五時半 (夜戲)九時一刻

性的煩悶 慾的恐慌 戀的瘋狂 心的變態

利用科學救世的技能，作為蹂躪女性，殘殺生靈之術！

十二歲以下兒童恕不招待。十六歲以下須有成人作伴。

卓別麟稱為一千面人一耶却奈後當世唯一一恐怖力一之偉大表現者！

彼得勞雷 恐怖傑作

人魔 MAD LOVE

STARRING Peter Lorre

片中巴黎恐怖劇院之內容，滿是妖魔鬼怪，千形萬狀，令人毛戴髮立，口呆目瞪！

移死人之手，補生人之身，續斬斷之頭，活凶犯之尸。召美人以獻情，借臘像而退魂！

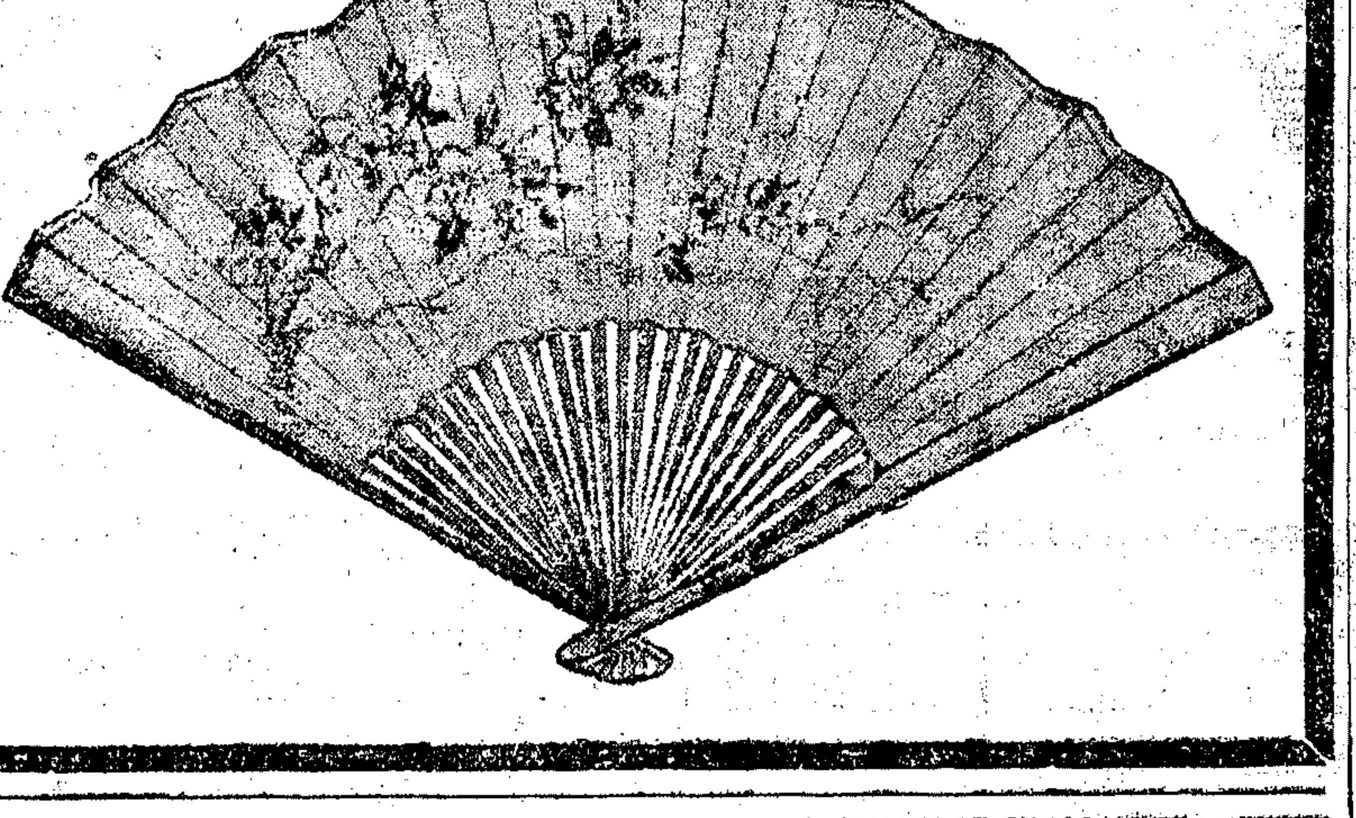

注意 鉅片即將開映

地點 日期

南京大戲院

愛多亞路五二三號 電話八四一三三號

今天日夜開映 (日戲)二時半 五時半 (夜戲)九時一刻

！盡嬉笑怒罵之能事！

目，吐醞，頭烟，世珠，利
不居風至直狐行誰秘光遮眼
識然雅心取尾媚信訣寶卻睛
丁談。靈馬。視玩？氣勢。

愛麗絲白蘭黛

陶格蒙高茂萊・安妮泰珊憲等合演社會諷刺浪漫大喜劇

培士夫人

公館車上廚娘 交際場中嬌子

！本年度的航空慘劇！

空中飛屍

康拉奈格爾 菲羅綸蘭士 合演傑作

半天雲霧。鍊獄忽現！午夜殭屍。凌霄而飛！刹那間毒氣瀰漫。呼吸即鰲。惶慣裏魅影往來。變化莫測。不但當事者有膽落之苦。而受害者死無葬身地

榮記大世界

中國最偉大游戲場

門票照舊 小洋二角

今夜放准大火

徽州燄火 李文俊君精心傑作

徽州燄火的奇巧爆燦，全國聞名，而李文俊的燄火尤為別具巧思玲瓏別透，確能當得燄火大王之頭銜而無愧，今夜在本世界將其生平最神秘的作品逐件放射海上，從未見過，務請及早賞鑒

四大節目

空龍盒見瓜綿童滑稽 中舞開喜慰綿子稽

光怪陸離真極燄火之能事其餘小巧燄火二十餘種一次射放不及備載

南方歌劇 朱國樑 維揚大班 筱文濱

日戲 雙珠鳳 夜戲 鐵雄盃 日戲 看 夜戲 吃 日戲 紅 夜戲 拷 日戲 白蛇傳 夜戲 樊唐傳 日戲 叔 夜戲 戲 花鞋計

乾坤大劇場 日戲 夜戲

頭本西遊記

孫翠娥 紹興戲 文武俠戲 春雪 沈芳

日戲 十美圖 夜戲 同惡報 日戲 玉堂春 夜戲 白娘娘 日戲 寶布 夜戲 跪池

蕭鵬飛新亞魔術 莫悟奇中西魔術 鄧慶國精神技術

童子團驚人技術 跑冰場健身運動 少林會精粹拳術

影戲 今日准映 非洲小人國

驚險野獸奇人有聲巨片 馬徐維邦陸劍空周芬空 主演 導演 合演

混世魔王

今日新增特別舞獅

民間藝術夫絕技少獅佐以跳舞金鑼太鼓合節奏壯獅嬉戲

四樓跳舞場新聘

桃花歌舞團

歌女映麗劇情熱烈表情動人歌聲清新

林美雲 林小雲 林再雲

朱麟鄭麟 劉笑峯 高彩鳳 素秋 小孟君 艷紅 林寶珠 高彩雲

羣艷會唱

南北滑稽各種雜耍

榮獲去年世界藝術科學院金獎之歌后情痴主角

葛蘭綠摩亞

轟動歐美舉世稱頌藝術益臻化境之不朽大歌劇

金縷曲

GRACE MOORE in "LOVE MeFOREVEVY"

征服影壇毫無疑義！

緊急防護

科學怪人獸性勃發追求女人

卡洛夫

繼「科學怪人」偉構

科學女人

"THE BRIDE OF FRANKENSTEIN"

潑烈斯登福斯德　李麗拉・曼爾文陶格拉

合演傑作

社會公敵

"The People's Enemy"

淫人妻女者，妻女人淫
殺人子孥者，子孥人殺

院址小東門民國路　東南大戲院　今天兩院同映　中央大戲院　六馬路跑馬廳附近

新秋各映四場　二時半　五時　七時一刻　九時半　座價樓下三角　樓上四角　兩院同例

秋來佳片又一聲

明星影片公司最近出品

全部配音歌唱有聲鉅片

沈西苓編導

宣景琳　高倩蘋　趙丹　孫敏　梅熹（主演）

鄉愁

亂世災民人亡家破　戰地鴛花漂飄鳳泊

國破山河在｜城春草木深｜感時花濺淚｜恨別鳥驚心｜烽火連三月｜家書抵萬金｜白頭搔更短｜渾欲不勝簪

離合悲歡笑啼歌哭　說盡人間淒涼事　都是亡國斷腸聲

銀壇新發現九齡小明星

金蕙淑

一鳴驚人的不朽大傑作

福斯新貢獻

頑皮小姐

—社會倫理哀感滑稽鉅片—

Remember the "meanie" of "Bright Eyes"? That was only a sample.

這是一部十全十美的鉅片，不論老幼男女，都應該鑒賞一遍，保證你十足滿意。

下期開映……大光明大戲院

大光明大戲院

靜安寺路跑馬廳畔　電話三二三二三號

今天開映（日）二時半　五時半　（夜）九時一刻

古屍作怪歟？惡魔逞兇歟？

中國大偵探陳查禮最感棘手的巨案

大明星華納夏能空前傑作

陳查禮古國探險

神秘幻變香艷詼諧偵探鉅片

加映超等滑稽短片　看・護　使你笑得前俯後仰

三千年前的埃及古墓中，忽傳那復嚮的女神作祟起來，連死三人，任何人束手無策，誠離奇怪誕之至

續密的思想靈活的手段

黃金大戲院

八仙橋　名角薈萃國劇之宮

標準冷氣　適合體溫　久坐相宜

電話　八四二○四　八五○六八

座價表　夜戲　三角　五角　八角　一元　二角

王蘭芳　金少山　麒麟童　華慧麟　富雲霞　杜文林

今夜好戲

董舒良　楊家將
袁小樓　水濂洞
王蘭芳　韓金奎　堂樓詳夢
張德祿　收關勝
富雲霞　董志揚　頭本虹霓關
趙雲卿　劉韻芳　麒麟童　杜文林　周五寶　全本赤壁鏖兵
劉文魁　華慧麟　金少山　苗勝春　全本霸王別姬

赤壁鏖兵　[illegible]

霸王別姬　[illegible]

綠野仙蹤

舞台劇之空前奇變

一幕分五景　全用暗換法

綠野仙蹤，緊張，離奇，此種編製法，情節愈演愈緊，最後一幕，劇情亦最為複雜的；此劇作者將許多在戲劇界未有人採用過的，離合錯綜，納在一幕內，可稱破天荒的偉大佈景，共分五大景，而且並不閉幕，純用「暗換法」DARK CHANGE在一兩秒鐘內全部變換，更屬難能可貴，茲將五大變換佈景，約略介紹如下：

（一）林木蕭森　龍火飛人變幻乞丐，點化冷于冰，
（二）雲蒸霞蔚　冷于冰騰雲駕霧，得道登天，
（三）荒村古道　俠盜劫囚車，與官兵決戰，
（四）泰山神廟　盜羨被困，拼命闖存，誓死不屈，
（五）玉女仙峯　冷于冰救俠盜，俠盜羅登仙拂，奇險萬狀，

時注意本報預告，當有驚人發現

周信芳君主編漢朝宮闈歷史喜樂哀怒詼諧百出離奇曲折拿手好戲預告

全部反八卦

周君信芳專為本院特別編排　諷刺社會機關佈景連台好戲

排練純熟　即日開演

光華大戲院

靈寶路成都路口

時間　三時　五時半　九時一刻　價目　二角　三角

驚人恐怖近代科學有聲巨片

科學魔王

"The Lost city"

明星大戲院

電話改用三○五九○號

時間　秋季開映四次　二時　四時一刻　七時　九時一刻　價目　二角　三角　日夜一律

今天由明星公司特別捐片舉行義務助賑水災

明星公司全部對白有聲歌唱片

姊妹花

鄭正秋先生遺作導演

東海大戲院

院址茂海路下海廟

時間　三時　七時　九時一刻　三次　價目　二角　三角　日夜一律

中國一流影壇唯一紅星阮玲玉遺作　一幕浪漫哀艷熱情世界巨片

婦人心

山西大戲院

海寧路北山西路口

時間　三時　八時　二次　價目　二角　三角　四角　日夜一律

賑災電影　祇今天映

黃金穀　狂流

二片同映　明星公司捐片

新中央大戲院

北四川路海寧路口

今天三場　三時　五時半　九時　價目　二角　三角　日夜一律

明星影片公司偉大歌唱有聲片

張石川導演　胡蝶主演

空谷蘭

恩派亞大戲院

院址八仙橋霞飛路

開演時間　日戲二時起　夜戲八時起　座價　日戲一角　二角　三角　五角　夜戲二角　四角　六角

評劇花衫　白玉霜　鈺靈芝　愛蓮君

三班聯合大會串蹦蹦戲

（日戲）醒世鍾　周紫琴　（夜戲）審孝全　德雙　開鍘

股東券暫停用

華德大戲院

院址虹口熙華德路

時間　三時　八時　二次　價目　小洋二角

賑災電影祇映一天

華山艷史　展覽會

兩片同映　明星影片公司義務捐片

蓬萊大戲院

小西門內蓬萊市場

今天日夜兩場　二時　八時半　價目　二角

友聯影片公司香艷武俠巨片

大人國

陳鏗然導演　兩片一次映完

女俠舜琴

范雪朋主演

卡德大戲院

院址新閘路卡德路

時間　三時　八時　價目　小洋一角　日夜一律

胡蝶　鄭小秋　夏佩珍　主演

桃花湖

全部　明星影片公司著名人物參加巨片　鄭正秋先生遺作導演

萬國大戲院

院址虹口匯山路大

時間　三時　七時　九時　價目　小洋一角　日夜一律

聯華影業公司唯一名貴巨片

鐵鳥

袁叢美主演　高占非　陳燕燕（主演）

我們把風鬧已久祗有在紐約和巴黎才能見到的艷舞獻給全滬士女們

卡爾登影戲院

靜安寺路派克路口 電話三五三二二〇 五五號四六號

今夜九時一刻獻演

火速定座毋庸遲疑
明天起開演兩場 日戲五時半 夜戲九時一刻
座價（夜）一元 二元 三元 四元 （日）一元 二元 三元

世界人體美的展覽大會

去年萬花團今年萬芳團一年一團一團好一團

流線型的肉體！

高速度的表演！

全體藝員四十五人 標準美人二十四位 最新服裝八百餘套 新奇節目一百十種 超等樂隊有十一名

遠東從未見過空前偉大出類拔粹的第一流歌舞集團

萬芳團

炫人的佈景 誘人的服裝 驚人的技巧 醉人的音樂 撩人的歌曲 迷人的艷舞

標準美人個個俏 Prof. Doorlay's "Non-Stop Revue" 賣盡風流露盡腰

頭本 江湖奇俠傳

今晚開演

榮記共舞台

愛多亞路 電話 八四八〇八 八四七一八

平民化座價 樓上 一角 三角半 六角 樓下 二角半 五角 八角

偉大機關 佈景一覽

紅蓮機關 驚險密窟 破屋殺人 神異石桌 鬼影隱現 飛鷹盜印 燈中俠客 紅蓮密室

奇怪贈品 每人一份

火燒紅蓮寺

真鷹上台

重金禮聘名滿全國二次到申藝臻化境別成一派文武老生紅淨泰斗

李萬春

張福華 王德祿 張永良 李德春 毛慶來 小奎官 高峯斌 劉斌升 于斌安 劉俊清 邱久春

永春社全班文武藝員

人體美之研究 一冊五角 寄費二分 函寄凡音

本書目標，在貢獻種種強固身體，增進美體的實際方法，共有四萬餘言，書印刷美觀

上海漢口路三〇九號 申報特種發行部

抱經堂 胃氣散

曾服一切胃痛藥過其他失效者請速購

經售處 永安公司西藥部 先施公司西藥部 味雅酒樓 申報館廣告支處

注意指定以上四家經售者

蘇聯研究 一冊八角 存書無多

申報月刊社叢書第二種

欲明瞭蘇聯的 歷史變遷 國防運動 農工現狀 文壇現況 政治體系 生產建設 教育事業 以及其他 外交政策 經濟動向 社會組織 方面情形者 均不可不讀此書

全書廿萬言並附地圖精照相多幅

各地申報館及大分局均出售

申報特種發行部發行

融光

海寧路乍浦路口 電話四二〇二二

最後一天 時間 三時 五時 七時 九時一刻 座價 三角 四角 五角 八角

詹姆士賈克奈最近傑作

緊張激烈滑稽浪漫熱情鉅片

風流硬漢

James Cagney in "The St. Louis Kid"

劇情如疾風勁雨演出似生龍活虎

明天開映 聯美特超鉅片 美人心 范朋克氏傑作

The Private Life Of Don Juan

麗都

二時半 五時半 九時一刻

薇姬妮白羅，海綸黛蕙姬 洛勃泰勒，伊莎貝珠楚

都市墮落生活大巡禮

魔窟情絲

"TIME SQUARE LADY" with Virginia Bruce & Robert Taylor

勞萊哈台

巴黎

霞飛路五五〇號 電話八五二〇五

新座價 樓下前座二角 樓上後座四角六角 花樓八角

裝修工竣另是一番新氣象

油漆美化顏色 裝置新式電燈 改善聲機映機 重訂普遍座價

由安娜史丹 合演 弗特立馬區

復活

詳情請閱巨幅廣告

"WE LIVE AGAIN"

時間 三點 五點一刻 七點二刻 九點二刻

浙江

地址 四馬路 電話 九三八七九

今天開映 水上生活 虎鮫 海底奇觀

乘風破浪 壯勇無倫 跨海斬鯨 豪情絕代

時間 三時 五時 七時 九時 座價 二角 三角 四角

威利

地址 乍浦路 電話 四三九八二

葛蘭茜亞倫·喬治彭斯合演

鸞嬉鳳

滑稽音樂艷情鉅片

座價 二角 四角

九星

地址 福煦路 電話 三二六八二

十九世紀大音樂家休勃德可歌可泣情史

哀艷纏綿音樂偉構

相思曲

一顆一節充滿悲聲 一字一句都是血淚

前在大上海連映十天如此名片錯過可惜

◆日夜開映四場隨時入座可以連看◆

時間 三時 五時 七時 九時一刻 價目 二角 四角 幼童半價

辣斐

辣斐德路 電話 八一二〇〇

曼麗白蘭主演緊張奇情偵探巨片

冤獄

突兀緊張 非常興奮 精密奧妙 耐人尋味

「下期」秀蘭鄧波兒主演「小安琪」

百老匯

地址 匯山路 電話 五〇三五二

今天獻映！ 洛麗泰楊 約翰鮑爾 合演 香艷熱烈 纏綿美藝 偉大 艷情結晶

看婦情史

"WHITE PARADE"

哀感頑艷 動人心弦

時間 三時 五時 七時 九時一刻 座價 二角 三角 四角

虹口

地址 乍浦路 電話 四一〇四八

鎗聲瀝瀝 驚險層層

唯一英武激鬥偵探冒險巨片

黑夜偵探

金剛片中主角勃士卡羅勃傑作

時間 三點起 十點止 座價 二角 四角

西海大戲院

新閘路池浜路

時間 三時 八時 價目 樓下十二 樓上二十 小洋

今天開映聯華兩公司大巨片

一剪梅（一次映完） 都會的早晨

榮金大戲院

日場 一時至九時半 夜戲 七時半至十二時

揚州梅蘭芳 客串三天 今夜演唱 金運貴

前本 屍箱案

座價 一角 二角 三角

高維揚大班男女藝員同時登台

日場 華麗緣 夜戲 驚天動地

大中華劇場

四馬路跑馬廳 電話九〇〇九〇

陳秋風劉一新領導友聯劇團

（日戲）秦雪梅 （夜戲）女君子

日場三點 二角 三角 夜場九點 四角 六角

上海市伶界聯合會特煩平滬著名男女藝員合演第三十三次會戲籌募公益經費

假座大舞臺 康記

民國二十四年國曆九月七日即古曆八月初十日星期六日戲准演拿手傑作佳劇

日戲（價目注意）
特別官廳大洋一元
優等官廳大洋六角
頭等正廳大洋四角
特別月樓大洋一元
優等花樓大洋六角
頭等包廂大洋四角
三樓包廂大洋二角
僕　票大洋二角
定座概無半價幼童減半

場內概不募捐
准上午十一時開幕
請各界士媛早臨是幸
本臺電話樓上九〇二〇〇　樓下九二〇二〇

徐輔庭（沙摩柯）　張春樓（張苞）　劉振庭（普靜）　張銘聲（諸葛瑾）
劉文魁（關公）　董志揚（關興）
金少山（張飛）
麒麟童（前劉備 兼黃忠 後劉備）
張翼鵬（趙雲）
陳鶴峯（劉備）
小毛豹（呂蒙）　張質彬（潘璋）
劉斌崑（關尚）　張之煥（陸遜）　祁彩芬（沙摩夫人）　杜文宴（孫權）

全部三國志

玉泉顯聖　張飛造袍　活捉呂蒙　大伐東吳　黃忠代箭　劉備扳箭　大戰猇亭　關公顯聖　活捉潘璋　陸遜掛帥　火燒連營　趙雲救駕

杜文林　華慧麟　韓金奎

打花鼓

沈麗琴　劉筱艷　（小白）花牡丹　沈翠琴　徐艷琴　韓碧艷　韓素蘭　杜雲屏

八演

嫦娥奔月

宮雲霞　王椿柏　韓素秋

坐樓殺娘

張翼鵬

雅觀樓

潘月山　張國彬（向帥）　張德祿　蓋雲臺　袁小樓　張竹軒（張嘉祥）
陳永奎（鐵金翅）
全武行
六演

三本鐵公雞

張月亭　粉菊花　筱文林

陰陽河

上海市

地址　國貨世界內　新世界原址
電話　九五九一九　九五九〇七

各界籌賑水災游藝大會

▼集合全市游藝家▲
▼舉行各種大會串▲
▼化洋五角……救人一命▲
▼化洋一元……救人兩命▲

◀今日游藝節目▶

樓下京劇場

海關全人倶樂部名票會串

葉連陞君　王錦濤君　葉長學君　候文芹君　施雄飛君　趙潤明君　陳惠民君　董國常君　李振遠君　陳三星君　李鴻儒君　董國常君　唐詠荃君　葉長學君　候文芹君　陳三星君　趙潤明君　樂美剛君

開山府　南陽關　汾河灣　賣馬當鐧　玉堂春　打漁殺家　華容道　逍遙津　全本四郎探母（坐宮盜令出關見娘哭堂別家准代國令）

東二樓　▲羣芳會唱▼

小雲芳　花小芳　慧春（戲目）臨時公佈
冠玉小姐　貴妃醉酒
冠玉小姐　法門寺
王妹媚　未定
湘君　逍遙津
賽金　探母
小玲瓏（媛媛）　霸王別姬
小玲瓏（寶寶）　珠簾寨
洪弟（七小姐）　未定
金翠（阿囡）　未定
雲蘭（三小姐）佩佩　未定
抱眞（七小姐）　未定
眞美珍（九小姐）　一捧雪
雪飛（九小姐）　六月雪
翠琴（即小小玲瓏）　未定

中山樓

七時至八時　愛新社　周劍虹　周美虹　周笑虹　周麗虹　女子四簧
八時至十一時　上海市話劇研究會　話劇
十一時至十二時　及時社歌劇

西三樓

七時至八時　上海市申曲研究會　申曲
八時至九時　董別聲　武俠春戲
九時至十時　蕾電社魔術
十時至十時半　谷似萍　許痕萍　滑稽歌唱
十時半至十一時　倫金蘭　飛車絕技

西二樓

七時至七時三刻　潤餘社彈詞
七時三刻至八時半　光裕社彈詞
八時半至九時　趙鴻劍武術
九時至十時　上海市蘇灘研究會代表　蘇灘
十時至十一時半　陳皮梅　沈一呆　獨脚戲
十一時半至十二時半　劉春山　盛呆呆　獨脚戲

東三樓

七時至八時　朱寶俊國術
八時至九時　上海市四明文戲研究會　四明文戲
九時至九時半　人人笑口技
九時半至十時　錢炳章魔術
十時至十一時　福壽團　滑稽京戲

注意

持有花選票諸君

花國選舉今日揭曉

下午十二時開票
下午十時投票截止

上海各界籌賑游藝大會主辦

全滬舞場十大舞星選舉

今晚　假座愚園路兆豐花園對面　聖愛娜花園舉行

跳舞助賑競選賽

根據舞劵多寡選出聖愛娜十大舞星

◀特別節目▶

特請海上久負盛名　玲音社　義務客串歌舞

◀特別贈品▶

張素珍 龍麗珠 二位女士　茉莉思鄉
兪月明女士　蘇三不要哭
許玲玲女士　離別了姑娘
兪月明女士　摩登戀愛
許玲玲女士　特別快車

每客收門劵一元連舞票收入悉數助賑
場內不另募捐

●選舉十大舞星辦法
每一舞場選舉十大舞星再由各大舞場選出之十大舞星中複選最後之十大舞星本選賽以舞票之多寡而定獲選之先後不論初選複選所當選之舞星本會贈以獎品以勵急公好義者之熱忱

●總決賽假座百樂門舉行定期通告
各大舞場初賽日期

九月五日　聖愛娜
九月六日　大東
九月八日　揚子
九月九日　維也納
九月十三日　大滬
九月十六日　大都會
九月十七日　國際
九月十八日　月宮
九月廿三日　大華

①憲首相向後備軍演說
莫索里尼在拉溫那立於坦克車模型上揮臂瞋目向後備軍三千人演說征阿之必要

②軍需運輸
意軍源源開往東菲從買薩哇至愛里特利亞首府阿斯買拉之鐵路忙於運輸車無停軌

③阿王近影
阿比西尼亞國王西拉壽現年四十四歲即位迄今雖僅五年而整軍經武頗具成績對意大利之侵略堅決反抗尤獲阿人同情此為最近留影

④阿王衛隊　阿王衛隊為阿軍之精銳武器服裝編制完全現代化

⑦直布羅陀峽之砲壘
東非戰雲彌漫沿地中海各國紛紛戒備英國航空母艦光榮號載水上戰鬪機一隊偵察轟炸機各一架驅往地中海之瑪爾他島增防[illegible]直布羅陀海峽亦準備於必要時宣布戒嚴形勢岌岌戰機一觸即發此為直布羅陀峽砲壘築影

⑤迫擊砲隊演習
國難嚴重阿軍迫擊砲隊在首都阿地斯阿培白附近加緊訓練之影

⑥休沐中之希脫勒
德元首希脫勒休假日偕戈倍爾之女至海濱遨遊神態閒逸

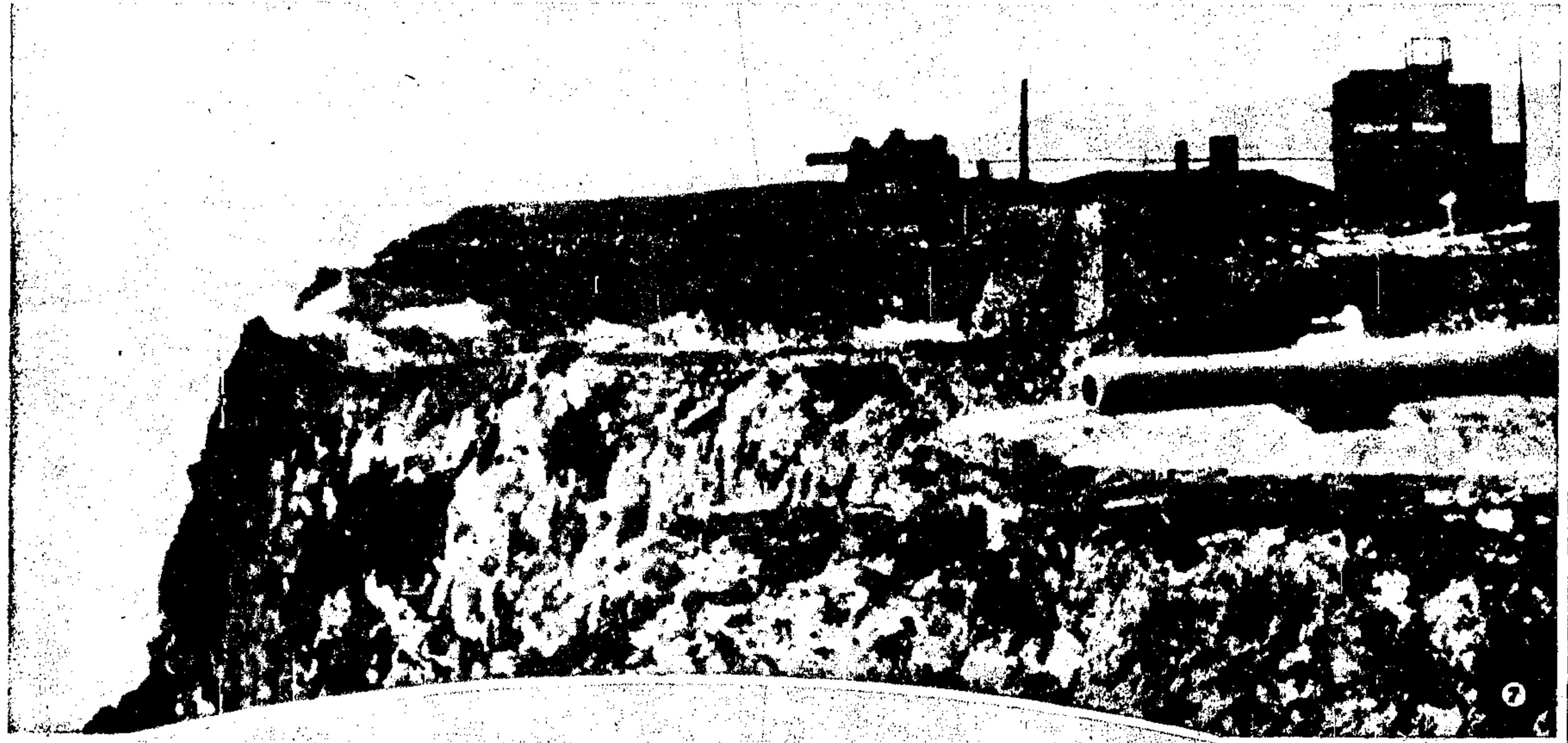

⑧外蒙政府之要人
蘇俄卵翼下之外蒙人民共和國主席金登氏赴庫倫附近之健康營進覽時政府官吏麇集歡迎之影自右至左國務卿與起爾教育部長實斯胡主席金登金登之女蘇俄駐外蒙代表秦儻洛夫副主席麥健波爾業外蒙人民合作社主任席格席戚

⑨帳中歡宴
外蒙主席金登公餘郊遊蒙人特製營帳一所備氏休息之用此為金氏在營帳中歡宴情形

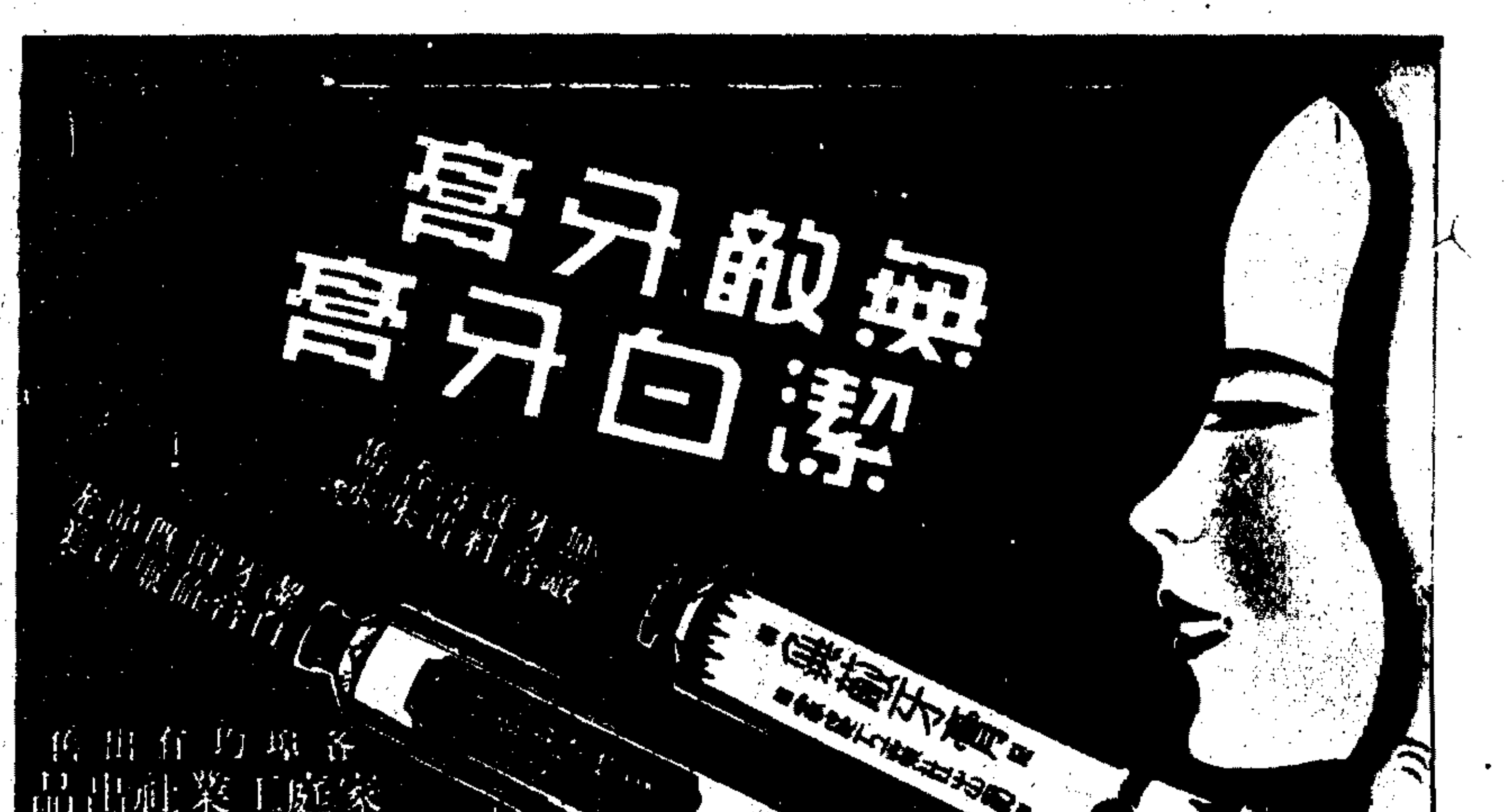

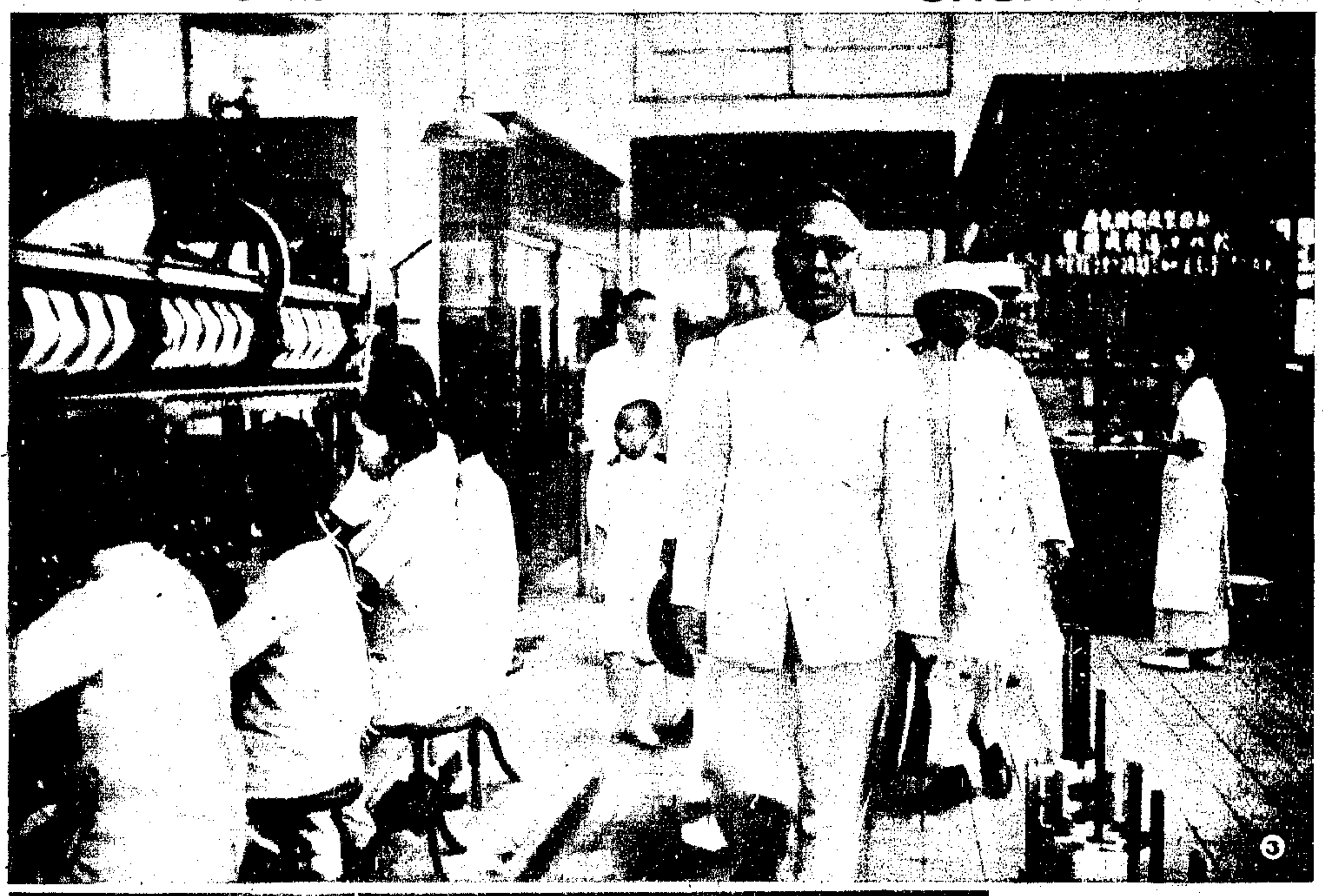

①梧州全景

梧州濱西江北岸桂江東岸水道縱橫交通便利商業之盛爲全省之冠東聯粵海南控高雷西貫邕潯北制湘桂軍事之要害兵家所必爭也近以山洪暴發低窪街道多已沒水加以農村凋敝市面呈極度不景氣現象情況已非昔比矣（鎮華寄）

③廣東省營三廠開幕

廣東省營苛性鈉廠肥田料廠及紡織廠爲粵省三年施政計劃中工業建設之一部就中以紡織廠對於救濟農村經濟影響尤巨創辦費五百餘萬元內分絲織製絲絹絲蔴紗毛紡織棉紡織五部既足以增加生產提倡國貨復藉以消納一部分該省出產之蠶絲俾農村經濟得以靈活用意至善自民國廿二年開始籌備至去年十月絲織部及製絲部正式開工本年一月絹絲蔴紗部開工毛紡織部六月開工棉紡織部亦於上月開工所出物品價廉物美甚得社會歡迎其餘二廠亦早已開工上月二十日特聯合補行開幕典禮圖爲省主席林雲陔禮成後領導來賓參觀各廠情形（黃劍豪攝）

⑤扒山術

山兵專科以訓練軍事上最艱苦之扒山術爲主要課程在現代各國中以意大利教授法爲最嚴密新會譚展超留學意國專攻軍事今春復入意國山兵專科練習扒山術經數月之努力頗具成績約於十月間可畢業回國此爲譚君最近在意國實習扒山術情形（遠東社攝）

④北平童軍大露營

北平童子軍理事會主辦之童子軍教練講習所第一屆畢業學員爲實地練習起見於上月十七至廿一日在香山高峯森玉筍舉行露營參加者五小隊共四十餘人表演課目備極精彩此爲營地攝影（李堯生攝）

⑥捕蝗

江蘇武進西南部有曠灘萬餘畝蘆蕩叢生今春曾發生蝗蝻經官民努力撲滅幸未成災秋季蝗蝻又復猖獗縣當局復從事捕治進用開溝圍打及火攻諸法頗著成效尤以數萬頭蟲塔稍剿蝻生力部隊現工作已將結束此爲驅蝻入溝情形

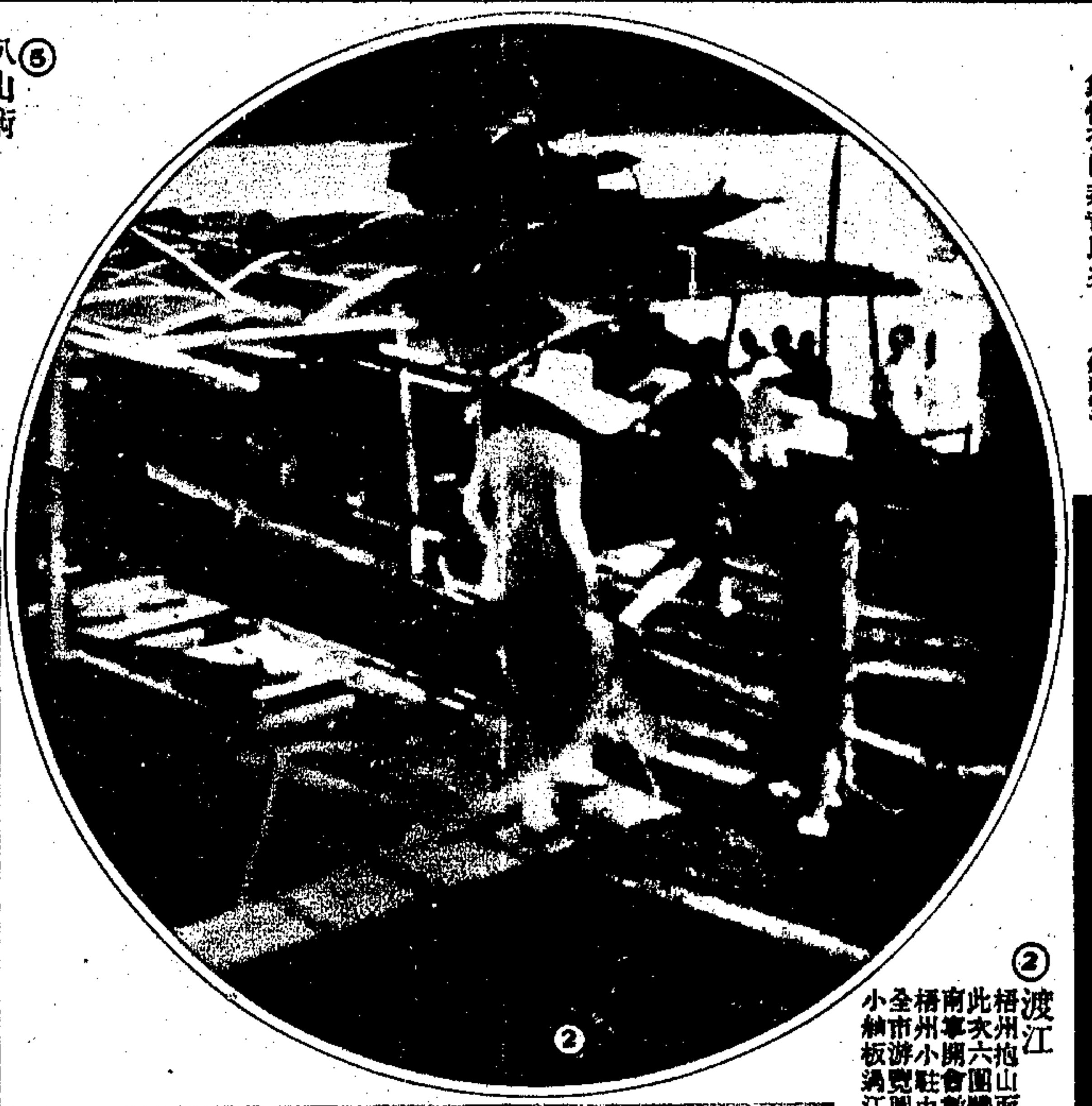

②渡江

梧州抱山面水風景殊佳此次六團體聯合年會在南寧開會數百會員均在梧州小駐由招待會陪往全市游覽圖爲女會員登小舢板渡江情形（鎮華攝）

⑨船家女

南湖船娘爲嘉興婦女特種職業每歲夏令船家少年婦女分駕小舟招攬遊客此種遊船大都停泊東門一帶最大者能容四五人船中布置簡潔較之西湖遊艇別有一種風味（楊嵐卿攝）

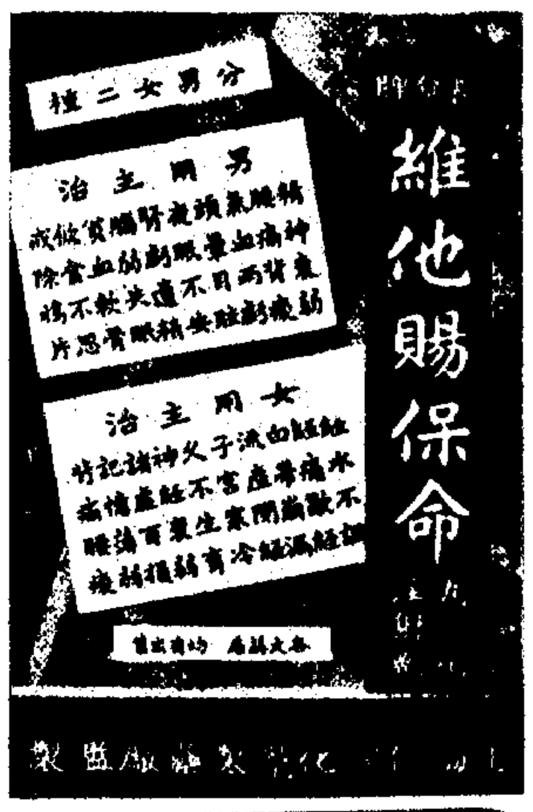

⑧剿蝗部隊

參加捕蝗之鴨羣浮水前進啄食蝗蝻岸上羣衆刈蘆驅蝗水陸彙進成效大著

⑦開溝

爲捕蝗開鑿之十八里長溝之一段浮蔽溝面者即蝗蝻屍體

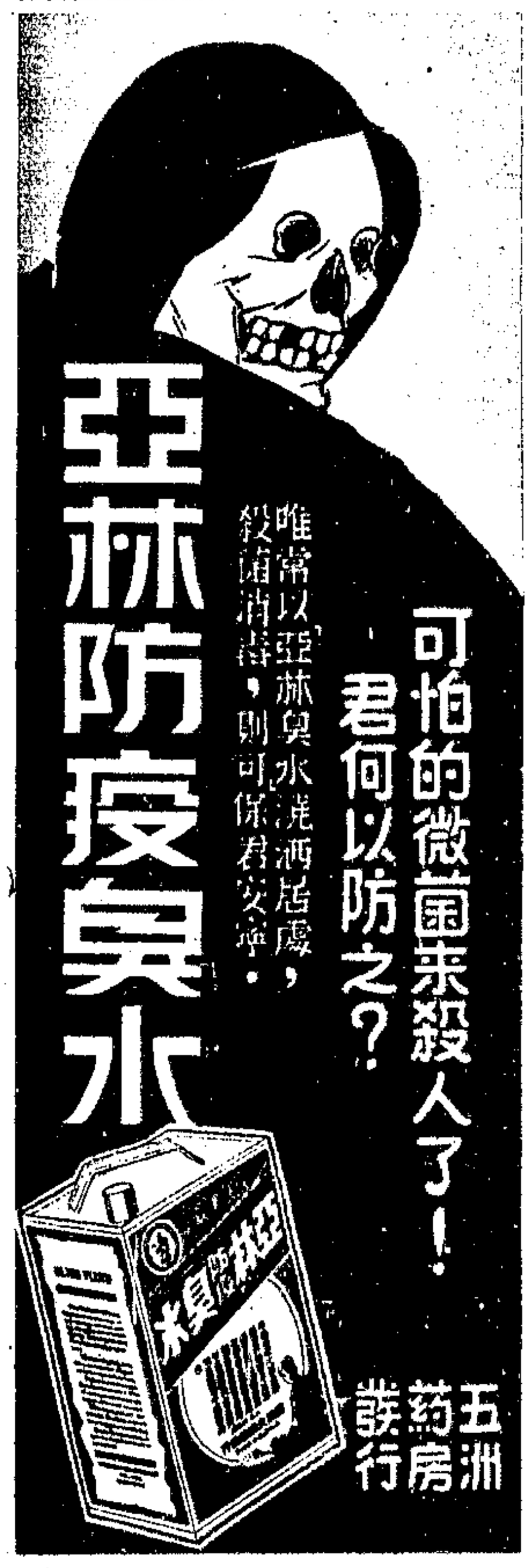

⑩南湖菱

南湖爲嘉興名勝風景幽秀湖中產無角菱形如栗名南湖菱年出五千餘擔爲嘉興名產此爲鄉婦採菱之影（楊嵐卿攝）

⑪搖船

初秋熱浪猶盛滬上仕女或作海水浴或蕩小舟掘取水國涼意以解暑熱（徐遺之攝）